

**RAPORT
O STANIE GMINY
LUBRANIEC
ZA 2025 ROK**

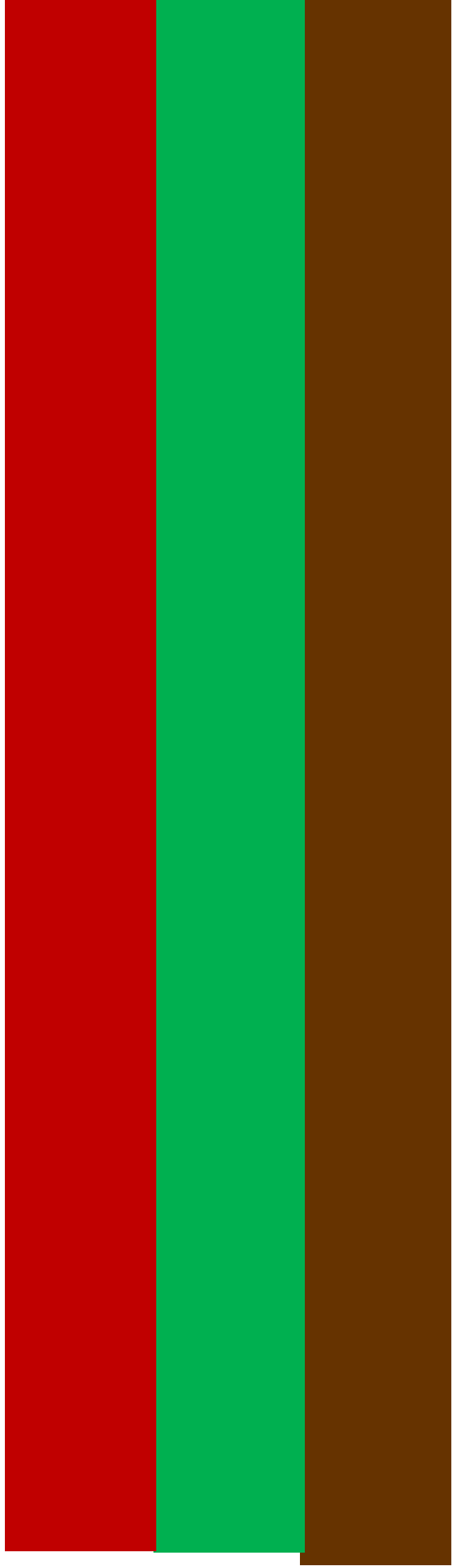

RAPORT O STANIE GMINY LUBRANIEC ZA 2025 ROK

OPRACOWAŁ ZESPÓŁ W SKŁADZIE:

- Agnieszka Antczak
- Aneta Gańczak
- Katarzyna Głowacka
- Piotr Głowacki
- Ewa Janicka
- Izabela Nazdrowicz
- Magdalena Okupnik – Januszewska
- Agnieszka Skalska – Krawczyk
- Alicja Skrzypczyńska
- Agnieszka Słowińska
- Alicja Świercz
- Jerzy Pawłowski
- Jarosław Żurański

URZĄD MIEJSKI W LUBRAŃCU, maj 2026 r.

SPIS TREŚCI

I.	WSTĘP	5
II.	INFORMACJE OGÓLNE	6
III.	INFORMACJE FINANSOWE	8
3.1.	Stan finansów Gminy Lubraniec	8
3.1.1.	Wykonanie dochodów	8
3.1.2.	Wykonanie wydatków	14
3.1.3.	Wynik finansowy	17
3.1.4.	Wieloletnia Prognoza Finansowa	18
3.1.5.	Wydatki funduszu sołeckiego	20
IV.	SPÓŁKI KOMUNALNE I JEDNOSTKI ORGANIZACYJNE GMINY	21
V.	INFORMACJA O STANIE MIENIA KOMUNALNEGO	23
5.1.	Klasyfikacja mienia	23
5.2.	Plan wykorzystania zasobu nieruchomości	24
5.3.	Program gospodarowania gminnym zasobem mieszkaniowym	24
VI.	INFORMACJA O REALIZACJI POLITYK, PROGRAMÓW I STRATEGII	26
6.1.	Realizacja budżetu obywatelskiego	26
6.2.	Fundusze Europejskie dla Kujaw i Pomorza	28
6.3.	Krajowy Plan Odbudowy i Zwiększania Odporności	45
6.4.	Plan Strategiczny dla Wspólnej Polityki Rolnej	48
6.5.	Państwowy Fundusz Rehabilitacji Osób Niepełnosprawnych	49
6.6.	Kujawsko-Pomorska Mała Infrastruktura Sportowa Edycja 2025	49
6.7.	Fundusze Europejskie na Rozwój Cyfrowy 2021-2027	51
6.8.	Fundusz Dopłat	52
6.9.	Rządowy Fundusz Rozwoju Dróg	53
6.10.	Rządowy Fundusz Polski Ład: Program Inwestycji Strategicznych	55
6.11.	Rządowy Program Odbudowy Zabytków	61
6.12.	Program opieki nad zabytkami	64
6.13.	Infrastruktura komunalna	69
6.13.1.	Publiczny transport zbiorowy	69
6.13.2.	Infrastruktura komunikacyjna	70
6.13.3.	Infrastruktura techniczna (wodociągowa, kanalizacyjna, gazowa i elektryczna)	70

6.14.	Środowisko	71
6.14.1.	Ochrona środowiska, gospodarka odpadami	71
6.14.2.	Ład przestrzenny	74
6.15.	Polityka społeczna	75
6.15.1.	Strategia rozwiązywania problemów społecznych	75
6.15.2.	Program wspierania rodziny i system pieczy zastępczej	82
6.15.3.	Pomoc w opiece i wychowaniu dziecka	84
6.15.4.	Potrzeby związane z realizacją zadań z zakresu wspierania rodziny i pieczy zastępczej na 2025 rok	85
6.16.	Program profilaktyki i rozwiązywania problemów alkoholowych	86
6.17.	Stan bezpieczeństwa w gminie	91
6.18.	Program współpracy z organizacjami pozarządowymi	93
6.18.1.	Założenia programu	93
6.18.2.	Kultura i promocja	96
6.18.3.	Sport i rekreacja	103
6.18.4.	Współpraca z organizacjami pozarządowymi	104
6.19.	Ochrona zdrowia	112
VII.	OŚWIATA I WYCHOWANIE	114
VIII.	REALIZACJA UCHWAŁ RADY MIEJSKIEJ W LUBRAŃCU	118
IX.	PODSUMOWANIE	127

I. WSTĘP

SZANOWNI PAŃSTWO, MIESZKAŃCY GMINY LUBRANIEC !

Podstawę sporządzenia Raportu o stanie Gminy Lubraniec stanowi art. 28aa ustawy z dnia 8 marca 1990 r. o samorządzie gminnym (t.j. Dz. U. z 2025 r. poz. 1153 z późn. zm.).

Ustawa z dnia 11.01.2018 r. o zmianie niektórych ustaw w celu zwiększenia udziału obywateli w procesie wybierania, funkcjonowania i kontrolowania niektórych organów publicznych (Dz. U. z 2018 r. poz. 130) wprowadziła do wszystkich trzech samorządowych ustaw ustrojowych nową instytucję prawną „raport o stanie jednostki samorządu terytorialnego”. Art. 28aa ust. 2 ustawy stanowi, że raport obejmuje podsumowanie działalności burmistrza w roku poprzednim, w szczególności realizację polityk, programów i strategii, uchwał rady gminy i budżetu obywatelskiego.

Rozpatrzenie Raportu o stanie Gminy Lubraniec stanowi jedno z nowych uprawnień przyznanych radnym samorządowym. Konsekwencją przedstawienia raportu jest bowiem obowiązek podjęcia uchwały w sprawie wyrażenia wotum zaufania Burmistrzowi Lubrańca. Uchwałę w sprawie wotum zaufania Rada Miejska w Lubrańcu podejmuje bezwzględną większością ustawowego składu rady. W procesie podejmowania uchwały w sprawie wotum zaufania mogą czynnie uczestniczyć przedstawiciele mieszkańców gminy.

Raport zawiera informacje obejmujące dane liczbowe, które pochodzą z podsumowania roku 2025. Najważniejsze z nich dotyczą demografii, spraw dotyczących funkcjonowania samorządu oraz jednostek organizacyjnych. Przedkładane dane dotyczą inwestycji, finansów gminy, oświaty, pomocy społecznej, kultury, transportu, ochrony środowiska oraz gospodarki nieruchomościami.

Przedkładam Państwu Raport o stanie Gminy Lubraniec za 2025 rok. Dokument koncentruje się na najważniejszych obszarach funkcjonowania gminy. Zawiera on wszystkie przejawy działalności samorządowej, które prowadzą do poprawy jakości i bezpieczeństwa życia naszych mieszkańców.

Serdecznie zapraszam do lektury raportu, który nie tylko podsumowuje dotychczasowe działania, ale może również stanowić bazę do planowania przyszłych inicjatyw.

Stanisław Budzyński
Burmistrz Lubrańca

II. INFORMACJE OGÓLNE

Gmina Lubraniec jest gminą miejsko-wiejską o nizinnym charakterze ukształtowania powierzchni, położoną na Kujawach w południowej części Województwa Kujawsko-Pomorskiego. Powierzchnia gminy wynosi 148,18 km² (miasto Lubraniec obejmuje obszar 1,94 km², zaś pozostałe obszary wiejskie 146,24 km²). Pod względem wielkości Gmina zajmuje 4 miejsce w powiecie, 44 w województwie.

Gmina Lubraniec jest gminą o charakterze rolniczym z dobrymi warunkami do jej rozwoju. W strukturze przestrzennej gminy dominują użytki rolne zajmujące 89,4% powierzchni, grunty leśne stanowią 4%, grunty pod wodami 0,3%, grunty zurbanizowane 2,6 %, pozostałe grunty 3,7 % powierzchni.

Gminę Lubraniec charakteryzuje bardzo korzystne położenie komunikacyjne. Usytuowana jest ona w odległości około 25 km od Włocławka oraz około 80 km od Torunia - siedziby władz samorządowych Województwa i 110 km od Bydgoszczy. Ważnym faktem, nie tylko pod względem komunikacyjnym, ale także inwestycyjnym, jest położenie Gminy Lubraniec między autostradami A1 i A2.

Na obszarze gminy położonych jest 49 miejscowości (1 miasto oraz 48 miejscowości wiejskich).

W strukturze Gminy Lubraniec funkcjonują 34 utworzone jednostki pomocnicze, w tym 33 jednostki działają jako Sołectwa oraz jedna jako Osiedle Miasto Lubraniec.

Na obszarze gminy na koniec 2025 roku zamieszkiwało stale 8 288 osób, przy gęstości zaludnienia 56 osoby na 1 km², przy dynamice ludności wynoszącej 98,0% (2024=100). Natomiast na obszarze gminy na koniec 2024 roku zamieszkiwało stale 8 458 osób, przy gęstości zaludnienia 57,1 osoby na 1 km², przy dynamice ludności wynoszącej 97,9% (2023=100). Liczba ludności na terenie Gminy Lubraniec ulega ciąglemu zmniejszeniu.

Wskaźniki przyrostu ludności w stosunku do roku poprzedniego według faktycznego miejsca zamieszkania od 2000 roku przyjmują każdego roku wartości ujemne, z wyjątkiem 2011 roku, dla którego wyniósł on 0,95 %.

W ostatnich latach przyrost naturalny na terenie Gminy Lubraniec przyjmuje wartości ujemne, co oznacza przewagę zgonów nad urodzeniami żywymi. Ujemną wartość odnotowano w 2013 r., kiedy to jego wartość wyniosła 34, w 2017 r. przyrost naturalny wyniósł 27, z kolei w 2018 r. przyrost naturalny wyniósł 48 (liczony jako różnica liczby urodzeń żywych 69 i zgonów 117). W kolejnych latach przyrost naturalny wynosi: 2019 r. 41, przy liczbie urodzeń 69 i zgonach 110, w 2020 r. 75, przy liczbie urodzeń 71 i zgonach 146, w 2021 r. 81, przy liczbie urodzeń 57 i zgonach 138, w 2022 r. 60, przy liczbie urodzeń

53 i 113 zgonach, w 2023 r. 50, przy liczbie urodzeń 59 i 109 zgonach, w 2024 r. 110, przy liczbie urodzeń 48 i 158 zgonach. Natomiast w 2025 r. przyrost naturalny nadal jest ujemny i wynosi 99, przy liczbie urodzeń 42 i 141 zgonach, z kolei przyrost rzeczywisty 177, przy saldzie migracji stałej 78.

Pozostałe wskaźniki statystyczne dla Gminy Lubraniec przypadające na 1000 ludności za 2025 r. są następujące:

- małżeństwa	2,87,
- urodzenia żywe	5,02,
- zgony	16,85,
- przyrost naturalny	11,83,
- saldo migracji stałej	9,32,
- przyrost rzeczywisty	21,16.

Inne wybrane dane statystyczne Głównego Urzędu Statystycznego dla Gminy Lubraniec na koniec 2025 roku przedstawiają się następująco:

- stan bezrobotnych w Gminie Lubraniec wynosił ogółem 562 osób, w tym kobiet 302, z czego podział osób bezrobotnych ze względu na wiek przedstawia się następująco:
- osoby do 30 roku życia 171,
- osoby powyżej 50 roku życia 150,
- długotrwale bezrobotni 374,
- mieszkania oddane do użytku 16, w tym mieszkania indywidualne 16, co daje w przeliczeniu na 1000 ludności wskaźnik 1,9,
- podmioty gospodarki narodowej zarejestrowane w rejestrze REGON ogółem 710, w tym nowo zarejestrowanych ogółem 49.

Wskaźnik podmiotów wpisanych ogółem w rejestrze REGON w przeliczeniu na 10 tys. ludności dla Gminy Lubraniec na koniec 2025 roku wynosił 857, a podmiotów nowo zarejestrowanych 59.

III. INFORMACJE FINANSOWE

3.1. Stan finansów Gminy Lubraniec

3.1.1. Wykonanie dochodów

Dochody ogółem

73 042 119,82 zł
wykonane w 2025 r.

+9,93%
do roku 2024

Dochody ogółem na mieszkańca

8 318,20 zł
wykonane w 2025 r.

+7,84%
do roku 2024

Dochody bieżące na mieszkańca

6 547,95 zł

Wartość wskazuje na poziom transferów bieżących do budżetu.

Dochody majątkowe na mieszkańca

1 770,25 zł

Wartość wskazuje na skuteczność działań w zakresie pozyskiwania dodatkowych środków na inwestycje.

Dochody własne na mieszkańca

3 661,39 zł

Wartość wskazuje na poziom samodzielności finansowej jednostki i poziom elastyczności budżetu.

Dochody unijne na mieszkańca

194,28 zł

Wartość wskazuje na aktywność jednostki w zakresie pozyskiwania środków zewnętrznych.

Najważniejszym źródłem dochodów Gminy Lubraniec w 2025 roku i jednocześnie źródłem dochodów własnych były wpływy z podatku dochodowego od osób fizycznych. Wpływy w kwocie 20 603 646,44 zł. stanowiły 28,21% wszystkich dochodów gminy. Pięć najistotniejszych pozycji po stronie dochodowej budżetu gminy składa się łącznie na 77,75% wszystkich wpływów. Najważniejszym źródłem dochodów własnych Gminy Lubraniec w 2025 roku były wpływy z podatku dochodowego od osób fizycznych, które wyniosły 20 603 646,44 zł. i generowały 28,21% wpływów do budżetu. Istotnymi źródłami dochodów własnych gminy były również wpływy z podatku od nieruchomości 4 254 717,39 zł., wpływy z innych lokalnych opłat pobieranych przez jednostki samorządu terytorialnego na podstawie odrębnych ustaw 2 058 105,82 zł. oraz wpływy z podatku rolnego 1 986 327,34 zł.

Wykres: 10 głównych źródeł dochodów Gminy Lubraniec w 2025 roku



Tabela: Dochody Gminy Lubraniec w 2025 roku

Paragraf	Wyszczególnienie	Wartość (w zł.)
001	Wpływy z podatku dochodowego od osób fizycznych	20 603 646,44
292	Subwencje ogólne z budżetu państwa	14 290 359,56
637	Środki otrzymane z Rządowego Funduszu Polski Ład: Program Inwestycji Strategicznych na realizację zadań inwestycyjnych	9 820 527,29
201	Dotacja celowa otrzymana z budżetu państwa na realizację zadań bieżących z zakresu administracji rządowej oraz innych zadań zleconych gminie (związkom gmin, związkom powiatowo-gminnym) ustawami	7 823 719,36
031	Wpływy z podatku od nieruchomości	4 254 717,39
049	Wpływy z innych lokalnych opłat pobieranych przez jednostki samorządu terytorialnego na podstawie odrębnych ustaw	2 058 105,82
032	Wpływy z podatku rolnego	1 986 327,34
203	Dotacja celowa otrzymana z budżetu państwa na realizację własnych zadań bieżących gmin (związków gmin, związków powiatowo-gminnych)	1 914 774,11
630	Dotacja celowa otrzymana z tytułu pomocy finansowej udzielanej między jednostkami samorządu terytorialnego na dofinansowanie własnych zadań inwestycyjnych i zakupów inwestycyjnych	1 702 430,00
275	Środki na uzupełnienie dochodów gmin	1 304 162,84
609	Środki z Funduszu Przeciwdziałania COVID-19 na finansowanie lub dofinansowanie kosztów realizacji inwestycji i zakupów inwestycyjnych związanych z przeciwdziałaniem COVID-19	1 199 999,67
625	Dotacja celowa w ramach programów finansowych z udziałem środków europejskich oraz środków, o których mowa w art. 5 ust. 3 pkt 5 lit. a i b ustawy, lub płatności w ramach budżetu środków europejskich, realizowanych przez jednostki samorządu terytorialnego	1 100 000,00
620	Dotacja celowa w ramach programów finansowanych z udziałem środków europejskich oraz środków, o których mowa w art.5 ust.1 pkt. 3 oraz ust. 3 pkt 5 i 6 ustawy, lub płatności w ramach budżetu środków europejskich, z wyłączeniem dochodów klasyfikowanych w paragrafie 625	507 105,20
629	Środki na dofinansowanie własnych inwestycji gmin, powiatów (związków gmin, związków powiatowo-gminnych, związków powiatów), samorządów województw, pozyskane z innych źródeł	477 909,00
050	Wpływy z podatku od czynności cywilnoprawnych	414 003,91
075	Wpływy z najmu i dzierżawy składników majątkowych Skarbu Państwa, jednostek samorządu terytorialnego lub innych jednostek zaliczanych do sektora finansów publicznych oraz innych umów o podobnym charakterze	402 721,10
097	Wpływy z różnych dochodów	346 676,17

Paragraf	Wyszczególnienie	Wartość (w zł.)
633	Dotacja celowa otrzymana z budżetu państwa na realizację inwestycji i zakupów inwestycyjnych własnych gmin (związków gmin, związków powiatowo-gminnych)	292 052,93
092	Wpływy z pozostałych odsetek	276 770,66
083	Wpływy z usług	247 732,15
002	Wpływy z podatku dochodowego od osób prawnych	240 102,16
077	Wpłaty z tytułu odpłatnego nabycia prawa własności oraz prawa użytkowania wieczystego nieruchomości	218 101,00
067	Wpływy z opłat za korzystanie z wyżywienia w jednostkach realizujących zadania z zakresu wychowania przedszkolnego	206 304,08
631	Dotacja celowa otrzymana z budżetu państwa na inwestycje i zakupy inwestycyjne z zakresu administracji rządowej oraz innych zadań zleconych gminom ustawami	205 050,00
048	Wpływy z opłat za zezwolenia na sprzedaż napojów alkoholowych	200 530,58
034	Wpływy z podatku od środków transportowych	183 555,75
205	Dotacja celowa w ramach programów finansowanych z udziałem środków europejskich oraz środków, o których mowa w art. 5 ust. 3 pkt 5 lit. a i b ustawy, lub płatności w ramach budżetu środków europejskich, realizowanych przez jednostki samorządu terytorialnego	98 846,00
062	Wpływy z opłat za zezwolenia, akredytacje oraz opłaty ewidencyjne, w tym opłaty za częstotliwości	93 078,60
210	Środki z Funduszu Pomocy na finansowanie lub dofinansowanie zadań bieżących w zakresie pomocy obywatelom Ukrainy	66 723,35
094	Wpływy z rozliczeń/zwrotów z lat ubiegłych	62 083,88
027	Wpływy z części opłaty za zezwolenie na sprzedaż napojów alkoholowych w obrocie hurtowym	57 157,98
246	Środki otrzymane od pozostałych jednostek zaliczanych do sektora finansów publicznych na realizację zadań bieżących jednostek zaliczanych do sektora finansów publicznych	52 414,44
041	Wpływy z opłaty skarbowej	43 978,00
236	Dochody jednostek samorządu terytorialnego związane z realizacją zadań z zakresu administracji rządowej oraz innych zadań zleconych ustawami	42 186,07
066	Wpływy z opłat za korzystanie z wychowania przedszkolnego	26 825,50
036	Wpływy z podatku od spadków i darowizn	26 509,00
269	Środki z Funduszu Pracy otrzymane na realizację zadań wynikających z odrębnych ustaw	23 637,20
033	Wpływy z podatku leśnego	23 312,61
091	Wpływy z odsetek od nieterminowych wpłat z tytułu podatków i opłat	22 413,98
043	Wpływy z opłaty targowej	19 554,00

Paragraf	Wyszczególnienie	Wartość (w zł.)
095	Wpływy z tytułu kar i odszkodowań wynikających z umów	17 738,08
087	Wpływy ze sprzedaży składników majątkowych	16 018,00
096	Wpływy z otrzymanych spadków, zapisów i darowizn w postaci pieniężnej	14 980,00
069	Wpływy z różnych opłat	13 502,53
055	Wpływy z opłat z tytułu użytkowania wieczystego nieruchomości	9 516,76
035	Wpływy z podatku od działalności gospodarczej osób fizycznych, opłacanego w formie karty podatkowej	8 698,92
206	Dotacja celowa otrzymana z budżetu państwa na zadania bieżące z zakresu administracji rządowej zlecone gminom (związkom gmin, związkom powiatowo-gminnym), związane z realizacją świadczenia wychowawczego stanowiącego pomoc państwa w wychowywaniu dzieci	6 500,00
064	Wpływy z tytułu kosztów egzekucyjnych, opłaty komorniczej i kosztów upomnień	6 137,60
076	Wpływy z tytułu przekształcenia prawa użytkowania wieczystego w prawo własności	5 368,00
204	Dotacja celowa otrzymana z budżetu państwa na realizację zadań bieżących gmin z zakresu edukacyjnej opieki wychowawczej finansowanych w całości przez budżet państwa w ramach programów rządowych	4 210,81
046	Wpływy z opłaty eksploatacyjnej	2 032,00
202	Dotacja celowa otrzymana z budżetu państwa na zadania bieżące realizowane przez gminę na podstawie porozumień z organami administracji rządowej	1 000,00
037	Wpływy z opłaty od posiadania psów	312,00
057	Wpływy z tytułu grzywien, mandatów i innych kar pieniężnych od osób fizycznych	0,00
	Razem	73 042 119,82

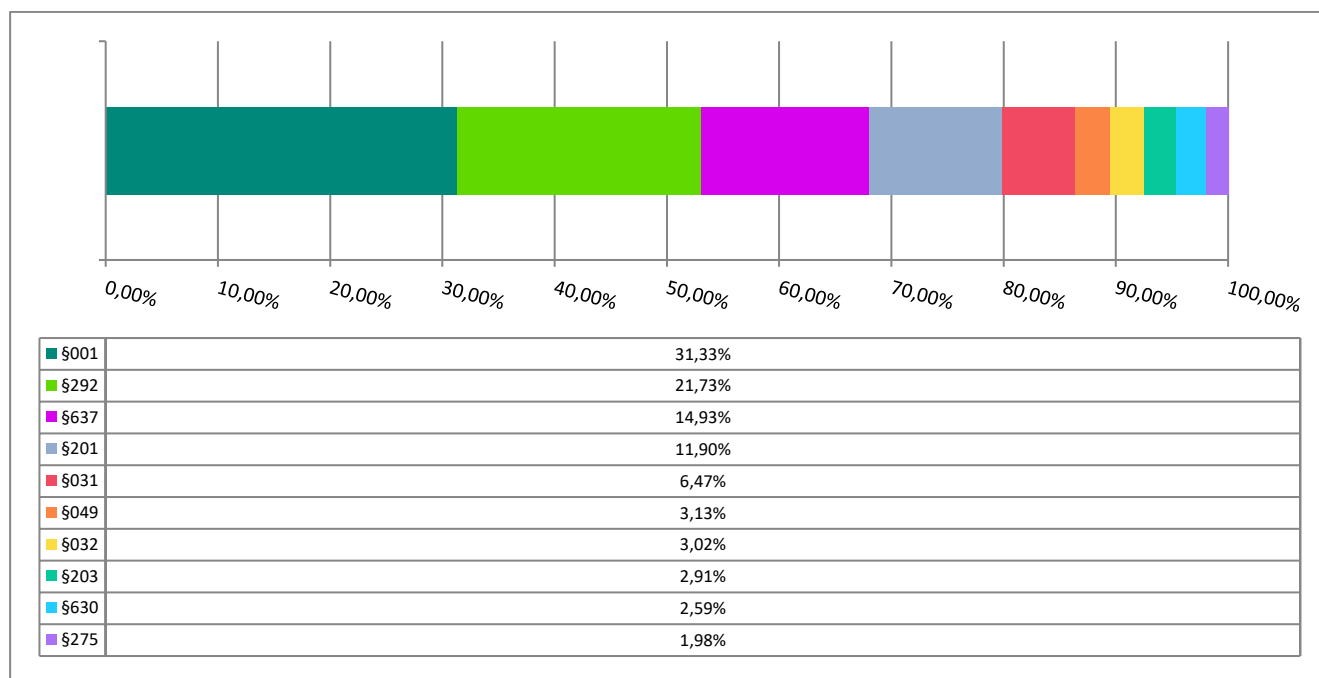
Wykres: Dochody Gminy Lubraniec wg kategorii w 2025 roku w porównaniu do lat 2021-2024

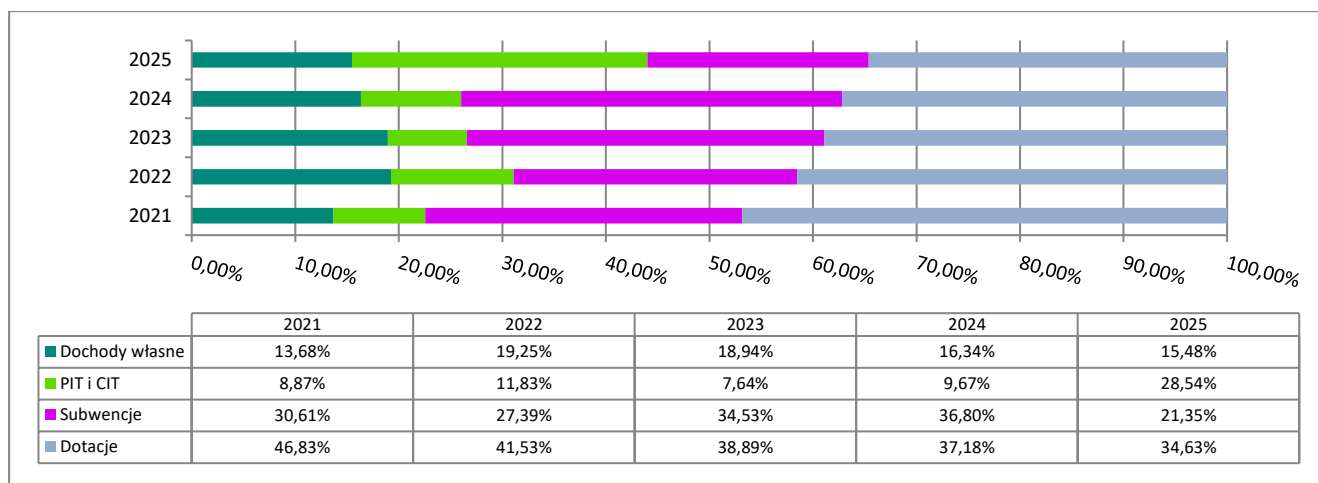

*z uwagi na pośredni charakter w ramach zestawienia z dochodów własnych wydzielono PIT i CIT

Wykres: Dochody podatkowe Gminy Lubraniec wg kategorii w 2025 roku w porównaniu do lat 2021 - 2024

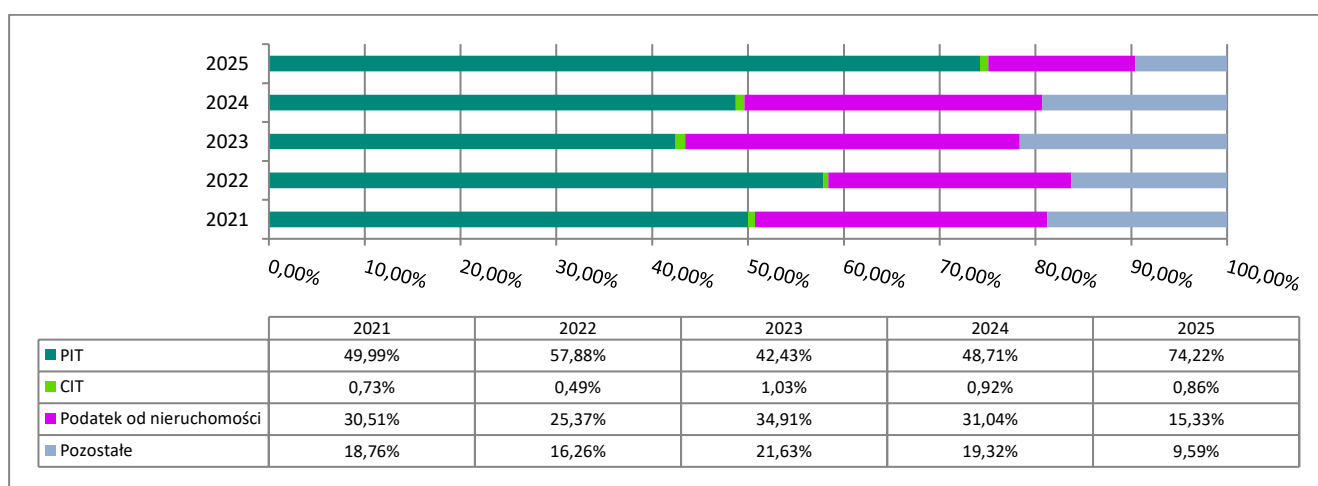

Łączny koszt skutków obniżenia górnych stawek podatkowych w 2025 r.: 1 089 758,37 zł.

Łączny koszt udzielenia ulg i zwolnień podatkowych w 2025 r.: 686 719,02 zł.

Udział dotacji inwestycyjnych w dochodach ogółem

20,95%
+ 0,88 pp.
do roku 2024

W strukturze dochodów budżetowych Gminy Lubraniec w 2025 r. ujęte są również dotacje inwestycyjne. Wartość wykonanych dotacji w 2025 r. wyniosła 15 305 074,09 zł., z czego 1 607 105,20 zł. było środkami pochodzącymi z budżetu środków europejskich.

3.1.2. Wykonanie wydatków

Wydatki ogółem

81 137 962,82 zł
wykonane w 2025 r.

+12,85%
do roku 2024

Wydatki ogółem na mieszkańca

9 240,17 zł
wykonane w 2025 r.

+10,70%
do roku 2024

Wydatki bieżące na mieszkańca

6 095,38 zł

Wartość wskazuje na poziom środków, jaki przeznaczano na realizację zadań bieżących jednostki.

Wydatki majątkowe na mieszkańca

3 144,79 zł

Wartość wskazuje na poziom nakładów na realizację inwestycji oraz przyjęte priorytety w zakresie realizacji zadań własnych.

Środki własne na inwestycje

1 723 999,16 zł

Wartość nadwyżki operacyjnej pomniejszona o spłatę długu. Wskazuje na zdolność do realizacji inwestycji bez pozyskiwania finansowania zewnętrznego.

Wydatki zrealizowane z dofinansowaniem

11 156 011,15 zł

Wartość wydatków zrealizowanych z udziałem środków zagranicznych i z RFPL oraz RFIL. Świadczy o aktywności JST w zakresie pozyskiwania zewnętrznych źródeł finansowania.

W 2025 r. Gmina Lubraniec najwięcej środków przeznaczyła na realizację zadań z zakresu oświaty i wychowania. Wykonano je na poziomie 22 042 523,43 zł., co stanowiło 27,17% wydatków gminy. Znaczący udział w strukturze odegrały wydatki zrealizowane w ramach administracji publicznej. Na realizację zadań z tego zakresu wydatkowano łącznie 10 380 197,52 zł., co stanowiło 12,79% wydatków gminy. Wydatki z zakresu transportu i łączności zrealizowano na poziomie 9 089 819,67 zł., co stanowiło 11,20% wydatków gminy. Wydatki z zakresu gospodarki komunalnej i ochrony środowiska wykonano w wysokości 8 440 502,06 zł., co stanowiło 10,40% wydatków gminy, natomiast w ramach rodziny wydatkowano 7 232 732,04 zł., co stanowiło 8,91% wydatków budżetowych gminy.

Należy zauważyć, że Gmina Lubraniec zrealizowała wydatki bieżące na oświatę w wysokości 21 527 087,32 zł.

Warto zwrócić uwagę, że Gmina Lubraniec zrealizowało inwestycje na kwotę 22 635 269,87 zł. Zestawiając to z otrzymanymi dotacjami w wysokości 15 305 074,09 zł., należy wskazać, że pokrycie inwestycji dotacjami wyniosło 67,62%.

Szczegóły dotyczące wydatków Gminy Lubraniec przedstawia poniższa tabela.

Tabela: Wydatki Gminy Lubraniec w 2025 roku

Dział	Wyszczególnienie	Wartość (w zł)
801	Oświata i wychowanie	22 042 523,43
750	Administracja publiczna	10 380 197,52
600	Transport i łączność	9 089 819,67
900	Gospodarka komunalna i ochrona środowiska	8 440 502,06
855	Rodzina	7 232 732,04
700	Gospodarka mieszkaniowa	6 760 003,26
852	Pomoc społeczna	3 511 848,81
926	Kultura fizyczna	3 385 520,80
921	Kultura i ochrona dziedzictwa narodowego	3 275 038,55
010	Rolnictwo i łowiectwo	1 957 367,09
757	Obsługa długu publicznego	1 895 169,32
754	Bezpieczeństwo publiczne i ochrona przeciwpożarowa	1 800 906,71
752	Obrona narodowa	678 978,01
851	Ochrona zdrowia	277 978,25

Dział	Wyszczególnienie	Wartość (w zł)
710	Działalność usługowa	153 033,64
751	Urzędy naczelných organów władzy państwowej, kontroli i ochrony prawa oraz sądownictwa	139 536,66
854	Edukacyjna opieka wychowawcza	101 555,96
853	Pozostałe zadania w zakresie polityki społecznej	15 251,04
758	Różne rozliczenia	0,00
	Razem	81 137 962,82

3.1.3. Wynik finansowy

Zadłużenie Gminy Lubraniec

34 924 000,00 zł
na koniec 2025 r.

+5,55%
do roku 2024

Zadłużenie na mieszkańca

3 977,22 zł
na koniec 2025 r.

+3,54%
do roku 2024

Wynik budżetu ogółem

-8 095 843,00 zł

Określa nominalną różnicę pomiędzy wysokością uzyskanych dochodów i zrealizowanych wydatków.

Wynik budżetu bieżącego

3 973 999,16 zł

Wartość wskazuje na zdolność do realizacji inwestycji i spłaty zobowiązań bez pozyskiwania finansowania zewnętrznego.

Zadłużenie w stosunku do dochodów

47,81%

Wartość wskazuje na udział kwoty długu w dochodach budżetowych.

Koszt obsługi długu

1 895 169,32 zł
Wartość wydatków na zapłatę odsetek.

Kwota długu w 2025 roku wzrosła z poziomu 33 088 000,00 zł. do poziomu 34 924 000,00 zł. Na przestrzeni ostatniego roku zadłużenie jednostek samorządu terytorialnego wzrosło o 8,08%, przy czym wzrost zadłużenia Gminy Lubraniec wyniósł 9,94%. Wzrost zadłużenia jest bezpośrednio związany ze spadkiem wyniku operacyjnego, co zwiększa konieczność skorzystania ze środków zwrotnych m.in. na zapewnienie wkładu własnego do realizowanych inwestycji.

Wynik finansowy za 2025 rok stanowiący różnicę pomiędzy zrealizowanymi dochodami a wykonanymi wydatkami to kwota stanowiąca deficyt - 8.095.843,00 zł.

Zadłużenie na 01.01.2025 r. wynosiło	33 088 000,00 zł,
Spłaty rat kredytów i pożyczek w 2025 roku	-2 250 000,00 zł,
Pożyczka 2025 rok	+ 4 086 000,00 zł,
Stan zadłużenia na 31.12.2025 roku	<u>34 924 000,00 zł,</u>

- z tytułu kredytów - 19 924 000,00 zł.,
- obligacje - 15 000 000,00 zł.

Zadłużenie gminy z tytułu zaciągniętych kredytów i pożyczek na 31.12.2025 r. w stosunku do wykonanych dochodów stanowi 47,81%.

3.1.4. Wieloletnia Prognoza Finansowa

Wieloletnia Prognoza Finansowa jednostki samorządu terytorialnego stanowi instrument wieloletniego planowania finansowego. WPF obejmuje prognozę takich parametrów budżetowych jednostki samorządu, jak:

- dochody bieżące oraz wydatki bieżące budżetu,
- dochody majątkowe oraz wydatki majątkowe budżetu,
- wynik budżetu wraz ze wskazaniem przeznaczenia nadwyżki albo sposobu sfinansowania deficytu,
- przychody i rozchody budżetu, z uwzględnieniem długu zaciągniętego oraz planowanego do zaciągnięcia.

Obligatoryjnym elementem WPF jest również kwota długu jednostki samorządu terytorialnego wraz ze wskazaniem sposobu sfinansowania jego spłaty, fakultatywnym zaś upoważnienie dla organu wykonawczego do zaciągania zobowiązań. Prognozę kwoty długu sporządza się na okres, na który zaciągnięto oraz planuje się zaciągnąć zobowiązania.

Wieloletnia Prognoza Finansowa dla Gminy Lubraniec obejmuje okres od 2025 do 2038 roku, gdzie rok 2025 jest rokiem sprawozdawczym a 2038 ostatnim rokiem spłaty zobowiązań finansowych.

Harmonogram spłat zadłużenia z tytułu zaciągniętych pożyczek, wyemitowanych obligacji oraz planowanych do pobrania w 2026 roku w okresie obowiązywania WPF przedstawia się następująco:

- 2026 rok - 2 250 000 zł.,
- 2027 rok - 2 650 000 zł.,
- 2028 rok - 2 700 000 zł.,
- 2029 rok - 2 700 000 zł.,
- 2030 rok - 2 800 000 zł.,
- 2031 rok - 3 178 000 zł.,
- 2032 rok - 3 300 000 zł.,
- 2033 rok - 3 400 000 zł.,
- 2034 rok - 3 500 000 zł.,
- 2035 rok - 2 600 000 zł.,
- 2036 rok - 2 310 000 zł.,
- 2037 rok - 2 660 000 zł.,
- 2038 rok - 876 000 zł.,

Ogółem 34 924 000 zł.

Wieloletnia Prognoza Finansowa zawiera limity na przedsięwzięcia, programy i projekty realizowane z udziałem środków zewnętrznych, które dla poszczególnych lat kształtują się następująco:

- 2025 rok - 1 747 105,20 zł.,
- 2026 rok - 14 749 898,26 zł.

W ramach wydatków na programy, projekty lub zadania pozostałe, do WPF zostało wpisanych 35 zadań inwestycyjnych realizowanych i zaplanowanych do realizacji w latach przyszłych, z uwzględnieniem wysokości limitów na poszczególne lata:

- 2025 rok - 27 792 960,38 zł.,
- 2026 rok - 4 405 434,43 zł.,
- 2027 rok - 2 800 000,00 zł.

Nakłady ujęte w prognozie, zostały zaplanowane na zadania, które dotyczą:

- 1) budowy infrastruktury drogowej (budowa ulic, dróg o nawierzchni asfaltowej, parkingów, placów, wykup gruntów pod drogi) – 8 zadań,
- 2) gospodarki komunalnej i mieszkaniowej – 9 zadań,
- 3) oświetlenia ulic i dróg - 2 zadania,

- 4) budowy i modernizacji świetlic - 3 zadania,
- 5) infrastruktury sportowej - 3 zadania,
- 6) pozostałych zadań (odnowa obiektów zabytkowych, modernizacja remiz, zakupy inwestycyjne, modernizacja sieci wodociągowej i inne) – 10 zadań,

W okresie objętym prognozą, różnica pomiędzy dochodami bieżącymi a wydatkami bieżącymi stanowi wynik dodatni co kształtuje wskaźnik na poziomie pozwalającym na zaciągania i spłaty zobowiązań oraz w części zabezpiecza środki na wydatki majątkowe. WPF od 2027 roku przewiduje dodatni wynik budżetu a różnicę w 100% przeznacza się na spłatę zadłużenia. Wskaźnik planowanej łącznej kwoty spłaty zobowiązań do dochodów (art. 243 ust. 1 ustawy o finansach publicznych) w 2025 roku wyniósł 9,65%, natomiast dopuszczalny wskaźnik wynosi 14,60%, w 2026 roku planowany wskaźnik 10,40%, dopuszczalny 12,96%, w 2027 roku planowany wskaźnik 11,30%, dopuszczalny 12,83%, w 2028 roku planowany wskaźnik 10,65%, dopuszczalny 13,01%, w 2029 roku planowany wskaźnik 10,39%, dopuszczalny 12,94%, w 2030 roku planowany wskaźnik 10,34%, dopuszczalny 12,62%. Podobnie kształtuje się wskaźnik w latach następnych. Zarządzenie burmistrza z 6 grudnia 2021 r. określiło, że na potrzeby obliczenia wskaźnika określonego w art. 243 ustawy o finansach publicznych przyjmowany będzie okres siedmioletni.

3.1.5. Wydatki funduszu sołeckiego

Plan wydatków w ramach funduszu sołeckiego na 2025 rok wynosił 694 175,97 zł, z tego wydatkowano na planowane przedsięwzięcia 656 770,75 zł. (tj. 94,61%) w tym:

- infrastruktura drogowa	177 673,51 zł.,
- administracja	157 313,64 zł.,
- bezpieczeństwo publiczne	109 502,02 zł.,
- oświata i wychowanie	21 976,86 zł.,
- oświetlenie drogowe	69 257,35 zł.,
- kultura i ochrona dziedzictwa narodowego	117 057,87 zł.,
- kultura fizyczna	3 989,50 zł.

Refundacja części poniesionych wydatków w wysokości 23,53% nastąpi w 2026 r. Sołectwa w ustawowym terminie przedkładały Burmistrzowi Lubrańca wnioski z wykazem przedsięwzięć do zrealizowania zatwierdzonych uchwałą zebrania wiejskiego. Przedsięwzięcia wskazane we wnioskach mieściły się w ramach zadań własnych gminy,

służyły poprawie warunków życia mieszkańców wsi i były zgodne ze strategią rozwoju gminy.

W omawianym okresie gmina otrzymała z budżetu państwa dotację celową w wysokości 226 466,21 zł., jako zwrot 30% wykonanych wydatków w ramach funduszu sołeckiego w 2024 r.

IV. SPÓŁKI KOMUNALNE I JEDNOSTKI ORGANIZACYJNE GMINY

W Gminie Lubraniec, według stanu na 31 grudnia 2025 r., funkcjonowały następujące jednostki organizacyjne oraz spółka komunalna:

1) placówki oświatowe:

- Publiczna Szkoła Podstawowa im. Aleksandra Kamińskiego w Lubrańcu,
- Publiczna Szkoła Podstawowa im. Tadeusza Kościuszki w Zgłowiączce,
- Publiczna Szkoła Podstawowa im. st. sierż. Feliksa Rybickiego w Sarnowie,
- Publiczna Szkoła Podstawowa w Kłobi,
- Przedszkole Samorządowe z Oddziałem Integracyjnym w Lubrańcu.

2) Centrum Usług Wspólnych w Lubrańcu,

3) Miejsko-Gminny Ośrodek Pomocy Społecznej w Lubrańcu,

4) Lubranieckie Centrum Dziedzictwa Kulturowego w Lubrańcu,

5) Miejsko – Gminna Biblioteka Publiczna w Lubrańcu,

6) Samodzielny Publiczny Zakład Opieki Zdrowotnej Gminy Lubraniec,

7) Zakład Usług Komunalnych Spółka z ograniczoną odpowiedzialnością z siedzibą w Lubrańcu.

Zakład Usług Komunalnych Spółka z ograniczoną odpowiedzialnością, działający jako jednoosobowa spółka Gminy Lubraniec, został utworzony po przekształceniu zakładu budżetowego na podstawie uchwał Rady Miejskiej w Lubrańcu z dnia 28 czerwca 2010 r. i 22 października 2010 r. oraz aktu założycielskiego. Kapitały nowo utworzonej spółki zostały pokryte aportem składającym się z nieruchomości gruntowej zabudowanej położonej przy ulicy Słowackiego oraz środków trwałych oraz wartości niematerialnych i prawnych zakładu budżetowego. Kapitał zakładowy (podstawowy) spółki na 31.12.2025 r. wynosił 1 209 600,00 zł., podzielony jest na 12.096 udziałów o wartości 100,00 zł. każdy. Kapitał zapasowy spółki na 31.12.2025 r. osiągnął wartość 530 174,17 zł.

Zakład Usług Komunalnych Spółka z o.o. w Lubrańcu zasięgiem swojej działalności w zakresie zbiorowego zaopatrzenia w wodę i zbiorowego odprowadzania ścieków obejmuje obszar Gminy Lubraniec. W ramach pozostałej działalności posiadane przez spółkę środki transportu, maszyny i urządzenia techniczne służą tej działalności.

Na koniec roku sprawozdawczego stan rzeczowych aktywów trwałych wykazanych w bilansie spółki, po umorzeniach wyniósł 791 527,54 zł., w tym:

- grunty	111.279,00 zł,
- budynki i budowle	587 612,36 zł,
- maszyny i urządzenia	50 868,00 zł,
- środki transportu	34 024,18 zł,
- pozostałe środki trwałe	7 744,00 zł.

W 2025 r. spółka osiągnęła przychody o wartości 5 044 451,55 zł., koszty wyniosły 4 655 243,09 zł., zaś zysk brutto stanowił kwotę 389 208,46 zł.

Zysk netto za 2025 r. w wysokości 351 363,46 zł. Zgromadzenie Wspólników przeznaczyło na zwiększenie kapitału zapasowego. W okresie sprawozdawczym spółka nie zaciągała innych kredytów i pożyczek, nie udzieliła gwarancji ubezpieczeniowych tytułem należnego wykonania umowy, ani nie poręczała własnym majątkiem innym podmiotom gospodarczym prowadzącym działalność gospodarczą.

Zgromadzenie Wspólników na posiedzeniu w dniu 20.02.2026 r. zatwierdziło sprawozdanie finansowe spółki za okres od 01.01.2025 r. do 31.12.2025 r. oraz udzieliło absolutorium członkom Zarządu Spółki oraz członkom Rady Nadzorczej z działalności za 2025 rok.

Gmina Lubraniec posiada również udziały w wysokości 9 322 293,38 zł. w spółce z ograniczoną odpowiedzialnością – Społeczna Inicjatywa Mieszkaniowa „KZN -Toruński” w Toruniu, która w dniu 28 grudnia 2021 r. jako podmiot gospodarczy została zarejestrowana w Sądzie Rejestrowym (KRS 0000942410), a głównym przedmiotem działalności jest budowa domów mieszkalnych i ich eksploatacja na zasadach najmu.

Ponadto Gmina Lubraniec na koniec omawianego okresu jest członkiem następujących stowarzyszeń samorządowych:

- 1) Włocławskiego Centrum Edukacji Ekologicznej we Włocławku,
- 2) Kujawsko-Pomorskiego Samorządowego Stowarzyszenia „SALUTARIS” w Toruniu,
- 3) Lokalnej Grupy Działania Dorzecza Zgłowiączki w Choceniu,
- 4) Stowarzyszenia WŁOF – Zintegrowane Inwestycje Terytorialne Miejskiego Obszaru Funkcjonalnego Włocławka.

V. Informacja o stanie mienia komunalnego

5.1. Klasyfikacja mienia

Wartość mienia komunalnego Gminy Lubraniec na koniec 2025 roku przedstawia się następująco:

1) wartość gruntów	13 469 858,10 zł, w tym:
- oddane w użytkowanie wieczyste	97 135,26 zł,
- mienie w zarządzie	1 113 824,39 zł,
2) wartość budynków	32 530 134,01 zł,
3) wartość budowli	180 703 504,59 zł,
4) maszyny i urządzenia	6 876 381,49 zł,
5) środki transportu-	1 638 003,80 zł,
6) wyposażenie (grupa 8)-	866 290,91 zł,
7) środki trwałe i pozostałe środki trwałe	4 012 337,47 zł,
8) wartości niematerialne i prawne-	308 654,21 zł,
9) długoterminowe aktywa finansowe	10 531 893,38 zł,
10) zbiory biblioteczne	431 469,88 zł.

Ogółem wartość mienia gminnego określona jest na kwotę 251 368 527,84 zł.

Dochody z mienia komunalnego Gminy Lubraniec w 2025 roku:

<i>Wyszczególnienie</i>	<i>Wykonanie (zł)</i>
Dochody z tytułu użytkowania wieczystego	9 516,76
Dochody z tytułu najmu i dzierżawy	402 721,10
Dochody z tytułu przekształcenia prawa użytkowania wieczystego w prawo własności	5 368,00
Dochody ze sprzedaży majątku	218 101,00
Dochody z tytułu dzierżawy mienia gminnego ZUK Sp. z o.o.	27 144,00
Razem	662 850,86

Sprzedaż mienia w okresie sprawozdawczym przedstawia się następująco:

- sprzedaż trzech lokali mieszkalnych należących do Gminy Lubraniec na kwotę 34 635,00 zł.,
- sprzedaż działki nr 694/30 za kwotę 183 466,00 zł.

Nabycie mienia (działek) w 2025 r. przedstawia się następująco:

- działki nr 482/2 za kwotę 15.000,00 zł,
- działki nr 126/1 i 219/1 o łącznej pow. 0,0933ha pod drogę za kwotę 19 600,00 zł,

- działki nr 237/2, 263/2 i 234/3 o łącznej pow. 1,2300 ha za kwotę 820 000,00 zł,
- przyjęcie darowizny niezabudowanej działki gruntu nr 33/91, przeznaczonej pod drogę, położonej w obrębie Lubraniec -Parcele, gm. Lubraniec o wartości 200 500,00 zł.

5.2. Plan wykorzystania zasobu nieruchomości

Gmina Lubraniec w 2025 r. z tytułu najmu 8 lokali użytkowych uzyskała dochód w wysokości 61 732,29 zł.

Gmina Lubraniec wydzierżawia nieruchomości gruntowe i z tego tytułu - na podstawie dziesięciu umów uzyskała dochód w kwocie 10 738,32 zł.

Pozostałe sposoby wykorzystania gminnych nieruchomości są to miejsca pod ustawienie garażu typu „blaszak” w liczbie 47 miejsc plus 2 garaże jednostanowiskowe, kwota dochodu z tytułu najmu wyniosła 38 866,36 zł. Z kolei miejsca parkingowe pod wiatą przy ul. Nowej w ilości 16 zostały wydzierżawione użytkownikom aut, kwota dochodu z tego tytułu wyniosła 10 656,00 zł.

Gmina opiekuje się cmentarzami wojennymi na terenie Gminy Lubraniec, na ten cel otrzymuje dotację z Kujawsko-Pomorskiego Urzędu Wojewódzkiego w wysokości 1 000,00 zł. Dotacja jest przeznaczana na bieżące utrzymanie porządku na cmentarzach oraz zakup zniczy na uroczystości kościelne i państwowe na mogiłach: na cmentarzu parafialnym w Lubrańcu i Dąbiu Kujawskim oraz na cmentarzu wojennym w miejscowości Gołębin-Parcele.

Z gminnego zasobu mieszkaniowego Gmina Lubraniec oddała w użyczenie następujące budynki i nieruchomości gruntowe:

- budynek synagogi, który jest siedzibą Lubranieckiego Centrum Dziedzictwa Kulturowego,
- świetlice w miejscowościach: Biernatki, Dąbie Kujawskie, Koniec, Milżyn, Krowice, Smogorzewo, Sułkowo, Wola Sosnowa.
- nieruchomości Ochotniczych Straży Pożarnych w Siemnówku, Skaszynie i Zgłowiączce.
- lokale Miejsko-Gminnej Biblioteki Publicznej w Lubrańcu i w Zgłowiączce,
- lokal Klubu Abstynenta Nadzieja,
- plac zabaw Włocławskiej Spółdzielni Mieszkaniowej,
- części nieruchomości zajęte na kontenery Polskiego Czerwonego Krzyża,
- zbiornik wodny „Dunaj” Stowarzyszeniu Senioralnemu „Z Wędką nad Dunaj”.

5.3. Program gospodarowania gminnym zasobem mieszkaniowym

Gospodarowanie mieszkaniowym zasobem Gminy Lubraniec prowadzone jest na podstawie ustawy z dnia 21 czerwca 2001 r. o ochronie praw lokatorów, mieszkaniowym zasobie gminy i o zmianie Kodeksu cywilnego, uchwały Nr XXVIII/284/2021 Rady Miejskiej

w Lubrańcu z dnia 29 grudnia 2021 r. w sprawie zasad wynajmowania lokali wchodzących w skład mieszkaniowego zasobu Gminy Lubraniec, uchwały Nr XXVIII/285/2021 Rady Miejskiej w Lubrańcu z dnia 29 grudnia 2021 r. w sprawie uchwalenia wieloletniego programu gospodarowania mieszkaniowym zasobem Gminy Lubraniec na lata 2022 - 2026.

Zasób mieszkaniowy gminy według stanu na dzień 31 grudnia 2025 r. tworzy 177 szt. lokali o powierzchni użytkowej 6 796,25 m², usytuowanych w 56 budynkach (w liczbie tej znajduje się 9 lokali socjalnych o powierzchni użytkowej 359,19 m²), w tym:

- 118 lokali o powierzchni 4 498,79 m² w 36 budynkach będących w całości własnością gminy;
- 59 lokali o powierzchni 2 297,46 m² w 20 budynkach będących we współwłasności z innymi właścicielami lokali.

Centrum Usług Wspólnych jest administratorem 2 lokali mieszkalnych o łącznej powierzchni 92,02 m², położonych w jednym budynku.

Stan techniczny budynków jest pochodną ich struktury wiekowej. Lokale mieszkalne są w większości stare o złym stanie technicznym. Wymagają bieżącej konserwacji, a w wielu przypadkach wykonania w najbliższym czasie szeregu prac remontowych. W skład Mieszkaniowego Zasobu Gminy wchodzi również budynki zabytkowe: pałac w Kłobi, Redczu Kalnym, Ossowie oraz budynek mieszkalny w Turowie.

Z uwagi na wiek budynków stanowiących Mieszkaniowy Zasób Gminy, ich stan techniczny należy określić jako dostateczny. Budynki wymagają bieżących napraw pokryć dachowych, kominów, blacharki stolarki okiennej i drzwiowej oraz remontów instalacji elektrycznej i wodno-kanalizacyjnej. Prace te są wykonywane w ramach bieżących konserwacji i możliwości finansowych gminy. Remonty lokali mieszkalnych są również wykonywane przez lokatorów (najemców) na podstawie porozumienia zawartego z burmistrzem, ustalającego zasady rozliczenia kosztów ponoszonych przez lokatorów (najemców) na remonty i modernizację lokali mieszkalnych. Wydatkowana kwota jest odliczana w czynszu najmu lokalu mieszkalnego.

Sprzedaż lokali mieszkalnych jest prowadzona na wniosek najemców i jest uzależniona od ich zainteresowania wykupem mieszkań. W celu ułatwienia sprzedaży lokali stosuje się bonifikaty określone w odrębnych uchwałach rady miejskiej.

Gminnym zasobem mieszkaniowym zarządza Burmistrz Lubrańca, współpracując z Miejską Komisją Mieszkaniową.

W 2025 r. zostało wydane 7 zarządzeń dotyczących lokali mieszkalnych. Trzy lokale zostały przepisane na podstawie art. 691 § 1 Kodeksu Cywilnego, czyli lokal przejęła rodzina po śmierci głównego najemcy. Pozostałe lokale zostały przyznane nowym najemcom po rozwiązaniu umowy przez dotychczasowego najemcę lub po jego śmierci.

Gmina do swojej dyspozycji ma lokale komunalne uzyskane z ruchu ludności, dlatego nie może zabezpieczyć lokalu dla każdej potrzebującej osoby.

Dochody z najmu lokali mieszkalnych w 2025 roku są następujące:

- lokale zarządzane przez Centrum Usług Wspólnych - 5 063,04 zł,
- lokale zarządzane przez Gminę Lubraniec - 279 282,20 zł,

Ogółem dochód z tego tytułu wyniósł 284 345,24 zł.

W 2025 r. dokonano remontów oraz napraw bieżących budynków i mieszkań, były to między innymi prace polegające na:

- wymianie pieca co w trzech lokalach mieszkalnych,
- wykonaniu napraw centralnego ogrzewania w trzech lokalach mieszkalnych,
- wymianie i naprawie drzwi wejściowych w trzech lokalach mieszkalnych,
- ociepleniu jednego budynku,
- naprawie dachu na dwóch budynkach gospodarczych,
- naprawie dachu na siedmiu budynkach mieszkalnych (w tym dwóch blokach mieszkalnych),
- wymianie grzejników w jednym lokalu mieszkalnym,
- wymianie okien w siedmiu lokalach mieszkalnych,

VI. INFORMACJA O REALIZACJI POLITYK, PROGRAMÓW I STRATEGII

6.1. Realizacja Budżetu Obywatelskiego Miasta Lubraniec

Gmina Lubraniec na podstawie uchwały Nr XXXIII/290/2017 Rady Miejskiej z dnia 28 grudnia 2017 r. wprowadziła w 2018 roku zasadę konsultacji społecznych w sprawie przeznaczenia części wydatków z budżetu gminy na wyodrębniony budżet obywatelski.

VIII edycja Budżetu Obywatelskiego Miasta Lubraniec na 2025 r. odbyła się na zmienionych zasadach, albowiem Rada Miejska w Lubrańcu podjęła w dniu 30 października 2019 r. uchwałę w sprawie zasad i trybu przeprowadzenia konsultacji z mieszkańcami Miasta Lubraniec w sprawie Budżetu Obywatelskiego Miasta Lubraniec oraz wymagań jakie powinien spełniać projekt budżetu obywatelskiego (Dz. Urz. Woj. Kuj.-Pom. poz. 5922; zmiany z 2020 r. poz. 5362 i poz. 6226 oraz z 2021 r. poz. 3596).

Planowana do wydatkowania kwota na zadania w ramach budżetu obywatelskiego w 2025 r. wynosiła 125 000,00 zł. Zgłoszenia projektów o charakterze lokalnym dotyczyły Miasta Lubraniec i były przyjmowane od 1 marca do dnia 30 kwietnia 2024 r., zaś głosowanie na zgłoszone projekty odbyło się w dniach od 16 do 31 lipca 2024 r. W ramach

budżetu obywatelskiego zostały zgłoszone dwa projekty i po weryfikacji były przeprowadzone konsultacje. W głosowaniu wzięło 952 osób, oddano 935 głosów ważnych. W ramach konsultacji wybrano do realizacji zadanie pn.: „Wymiana nawierzchni na placu zabaw – ul. Nowa”. Zadanie polegało na przygotowaniu podłoża i wykonaniu nawierzchni z trawy syntetycznej na powierzchni ok. 300 m² oraz wykonaniu nawierzchni poliuretanowej na powierzchni ok. 150 m² wraz z wymalowaniem obrysu mini boiska i dwóch gier w klasy na terenie placu zabaw zlokalizowanego w Lubrańcu przy ul. Nowej.

Zadanie zostało zrealizowane przez Przedsiębiorstwo Handlowo – Usługowe „GRUMIX” z Preczowa. Koszt zrealizowanego zadania w 2025 r. wyniósł 124 903,77 zł.





Fundusze Europejskie
dla Kujaw i Pomorza



Rzeczpospolita
Polska

Dofinansowane przez
Unię Europejską



Samorząd Województwa
Kujawsko-Pomorskiego

6.2. Fundusze Europejskie dla Kujaw i Pomorza:

a) „Wyrównywanie szans edukacyjnych poprzez podniesienie jakości i efektywności kształcenia ogólnego w Gminie Lubraniec” nr FEKP.08.13-IZ.00-0002/25

Dnia 13 listopada 2025 r. została podpisana umowa o przyznaniu pomocy na realizację zadania pn.: „Wyrównywanie szans edukacyjnych poprzez podniesienie jakości i efektywności kształcenia ogólnego w Gminie Lubraniec” nr FEKP.08.13-IZ.00-0002/25. Podpisanie powyższej umowy było na podstawie złożonego w dniu 30 maja 2025 r. wniosku o dofinansowanie, w odpowiedzi na ogłoszony dnia 3 marca 2025 r. przez Zarząd Województwa Kujawsko – Pomorskiego nabór wniosków. Dzięki wsparciu Funduszy Europejskich Gmina Lubraniec rozpoczyna realizację projektu pn. „Wyrównywanie szans edukacyjnych poprzez podniesienie jakości i efektywności kształcenia ogólnego w Gminie Lubraniec” nr FEKP.08.13-IZ.00-0002/25, którego celem jest wspieranie równego dostępu do dobrej jakości edukacji włączającej oraz kształcenia ogólnego na terenie Gminy. Projekt realizowany jest przez Gminę Lubraniec w ramach Działania 8.13 Kształcenie

ogólne ZITy Regionalny Program Fundusze Europejskie dla Kujaw i Pomorza 2021–2027, współfinansowany ze środków Europejskiego Funduszu Społecznego Plus (EFS+). Umowa o dofinansowanie projektu pomiędzy Województwem Kujawsko-Pomorskim a Gminą Lubraniec została zawarta w dniu 13 listopada 2025 r.

Celem projektu jest wspieranie równego dostępu do dobrej jakości edukacji włączającej oraz kształcenia ogólnego sprzyjającego jego ukończeniu, a także wyrównywanie szans edukacyjnych uczniów poprzez realizację działań odpowiadających na ich indywidualne potrzeby rozwojowe, w tym rozwój uzdolnień. Projekt zakłada również podnoszenie kompetencji kadry dydaktycznej, wsparcie placówek oświatowych w zakresie poprawy jakości warunków kształcenia oraz zapewnienie dostępności edukacji dla uczniów ze szczególnymi potrzebami.

Projekt realizowany będzie w okresie od 1 stycznia 2026 r. do 30 czerwca 2027 r. na obszarze Gminy Lubraniec.

Grupa docelowa

Projekt obejmuje wsparciem 399 uczniów klas I – VIII oraz 57 przedstawicieli kadry dydaktycznej placówek edukacyjnych:

- a) Publicznej Szkoły Podstawowej w Kłobi: 52 uczniów oraz 10 przedstawicieli kadry pedagogicznej,
- b) Publicznej Szkoły Podstawowej im. st. sierżanta Feliksa Rybickiego w Sarnowie: 57 uczniów oraz 4 przedstawicieli kadry pedagogicznej,
- c) Publicznej Szkoły Podstawowej im. Tadeusza Kościuszki w Zgłowiączce: 70 uczniów oraz 18 przedstawicieli kadry pedagogicznej,
- d) Publicznej Szkoły Podstawowej im. Aleksandra Kamińskiego w Lubrańcu: 220 uczniów oraz 25 przedstawicieli kadry pedagogicznej.

W ramach projektu zrealizowane zostaną zadania:

Zadanie 1. Wsparcie przyczyniające się do wyrównywania szans edukacyjnych i rozwijających kompetencje kluczowe i uzdolnienia uczniów w Szkole Podstawowej w Kłobi

W ramach zadania realizowane będą dodatkowe zajęcia z zakresu:

- języka polskiego dla klasy IV, VII i III,
- matematyki dla klasy VIII,
- języka angielskiego dla klasy VIII,
- podstaw programowania dla klasy II i III,
- kompetencji cyfrowych,
- muzyki dla klas I – II,

Zadanie 2. Zajęcia edukacji włączającej skierowane do uczniów Szkoły Podstawowej w Kłobi

W ramach zadania realizowane będą dodatkowe zajęcia z zakresu zajęć sensorycznych.

Zadanie 3. Poprawa warunków jakości kształcenia ogólnego w Szkole Podstawowej w Kłobi

W ramach zadania zaplanowano zakup niezbędnego wyposażenia i sprzętu dedykowanego pracy nauczyciela oraz nauczaniu uczniów dla:

- pracowni szkolnej na potrzeby realizacji zajęć: rytmiczno-muzycznych, z matematyki oraz z języka angielskiego,
- pracowni szkolnej na potrzeby realizacji programów nauczania,
- pracowni informatycznej,
- sali terapii sensorycznej.

Zadanie 4. Wsparcie przyczyniające się do wyrównywania szans edukacyjnych i rozwijających kompetencje kluczowe i uzdolnienia uczniów w Szkole Podstawowej w Sarnowie.

W ramach zadania realizowane będą dodatkowe zajęcia z zakresu:

- nauk przyrodniczych: elementy biologii, chemii, geografii,
- przedmiotów przyrodniczych,
- języka angielskiego,
- matematyki,
- edukacji ekologicznej dla klas I-III,
- z kaligrafii,
- kompetencji cyfrowych dla klasy III,
- edukacji polonistycznej,

Zadanie 5. Zajęcia edukacji włączającej skierowane do uczniów Szkoły Podstawowej w Sarnowie.

W ramach zadania realizowane będą dodatkowe zajęcia z zakresu zajęć logopedycznych.

Zadanie 6. Poprawa warunków jakości kształcenia ogólnego w Szkole Podstawowej w Sarnowie.

W ramach zadania zaplanowano zakup niezbędnego wyposażenia i sprzętu dedykowanego pracy nauczyciela oraz nauczaniu uczniów dla:

- pracowni szkolnej na potrzeby realizacji zajęć z edukacji ekologicznej dla klas I–III,
- pracowni szkolnej na potrzeby realizacji zajęć z kaligrafii dla klasy I,

- realizacji zajęć rozwijających kompetencje cyfrowe dla klasy III,
- realizacji zajęć rozwijających kompetencje polonistyczne dla klas II–III,
- realizacji zajęć rozwijających kompetencje matematyczne,
- realizacji zajęć logopedycznych,
- realizacji zajęć rozwijających kompetencje w zakresie nauk przyrodniczych oraz zajęć z przedmiotów przyrodniczych,
- realizacji zajęć rozwijającym kompetencje językowe – język angielski.

Zadanie 7. Wsparcie przyczyniające się do wyrównywania szans edukacyjnych i rozwijających kompetencje kluczowe i uzdolnienia uczniów w Szkole Podstawowej w Zgłowiączce.

W ramach zadania realizowane będą dodatkowe zajęcia z zakresu:

- matematyki dla klas IV–VIII,
- języka angielskiego dla klas IV–VIII,
- nauk przyrodniczych dla klas III–VI,
- edukacji matematycznej i polonistycznej dla klas II–III,
- zajęć plastycznych dla klas II–V,
- ekspresji kulturalnej i patriotycznej dla klas IV–VIII,
- zajęć kulinarnych dla klas IV–VI,
- rozwijania kompetencji cyfrowych dla klas II–V,
- zajęć fotograficznych dla klas IV–VIII.

Zadanie 8. Zajęcia edukacji włączającej skierowane do uczniów Szkoły Podstawowej w Zgłowiączce.

W ramach zadania realizowane będą dodatkowe zajęcia z zakresu zajęć: sensorycznych, wspierających rozwój emocjonalno-społeczny oraz logopedycznych.

Zadanie 9. Poprawa warunków jakości kształcenia ogólnego w Szkole Podstawowej w Zgłowiączce.

W ramach zadania zaplanowano zakup niezbędnego wyposażenia oraz sprzętu dedykowanego pracy nauczyciela i nauczaniu uczniów, przeznaczonego na potrzeby realizacji:

- zajęć z języka angielskiego,
- zajęć z zakresu integracji sensorycznej,
- zajęć logopedycznych,
- zajęć kulinarnych,
- zajęć literackich i teatralnych pn. „Hej Kujawy, jakie cudne” – regionalne kółko literacko-teatralne,

- zajęć plastyczno-technicznych,
- zajęć rozwijających kompetencje cyfrowe,
- zajęć matematycznych,
- zajęć ekologicznych i przyrodniczych,
- zajęć fotograficznych,
- zajęć z edukacji matematycznej i polonistycznej.

Ponadto w ramach zadania zaplanowano realizację działania polegającego na dostosowaniu toalety w Szkole Podstawowej w Zgłowiączce. Realizacja przedmiotowego działania zapewni spełnienie wymogów dostępności architektonicznej we wszystkich szkołach objętych projektem.

Zakres prac obejmować będzie:

- przebudowę istniejących kabin łazienkowych w celu wygospodarowania przestrzeni o minimalnych wymaganych wymiarach 200 × 240 cm,
- wymianę dwóch par drzwi na drzwi o szerokości 0,9 m, zgodnie z wymaganiami dotyczącymi szerokości przejść dla osób poruszających się na wózku inwalidzkim,
- montaż poręczy przy toalecie oraz umywalce, umożliwiających samodzielne i bezpieczne korzystanie z urządzeń sanitarnych,
- instalację miski WC dostosowanej do potrzeb osób z niepełnosprawnościami (odpowiednia wysokość i odległość od ściany),
- montaż umywalki z zapewnioną przestrzenią manewrową pod spodem, umożliwiającą podjazd wózkiem,
- instalację lustra oraz suszarki do rąk na odpowiedniej wysokości,
- wymianę płytek ściennych i podłogowych wynikającą z konieczności przebudowy i dostosowania powierzchni,
- zapewnienie minimalnej przestrzeni manewrowej o średnicy co najmniej 1,5 m.

Zadanie 10. Wsparcie przyczyniające się do wyrównywania szans edukacyjnych i rozwijających kompetencje kluczowe i uzdolnienia uczniów w Szkole Podstawowej w Lubrańcu

W ramach zadania realizowane będą dodatkowe zajęcia z zakresu:

- języka polskiego dla klas IV–VI oraz dla klas VII–VIII,
- języka angielskiego dla klas VII–VIII,
- matematyki dla klas IV–VI oraz dla klas VII–VIII,
- edukacji polonistycznej dla klas I–III,
- edukacji matematycznej dla klas I–III,

- zajęć chemiczno-fizycznych dla klas IV–VIII,
- geografii,
- informatyki,
- zajęć patriotycznych,
- zajęć z zakresu kontaktów z rówieśnikami pn. „Razem jaśniej”.

Zadanie 11. Zajęcia edukacji włączającej skierowane do uczniów Szkoły Podstawowej w Lubrańcu.

W ramach zadania realizowane będą dodatkowe zajęcia z zakresu zajęć logopedycznych.

Zadanie 12. Poprawa warunków jakości kształcenia ogólnego w Szkole Podstawowej w Lubrańcu.

W ramach zadania zaplanowano zakup niezbędnego wyposażenia oraz sprzętu dedykowanego pracy nauczyciela i nauczaniu uczniów, przeznaczonego na potrzeby realizacji:

- zajęć z języka polskiego,
- zajęć z matematyki,
- zajęć chemiczno-fizycznych,
- zajęć z edukacji polonistycznej,
- zajęć logopedycznych,
- zajęć informatycznych,
- zajęć muzycznych,
- zajęć z geografii,
- pracowni językowej – 24 stanowiska uczniowskie.

Zadanie 13. Wsparcie kadry nauczycielskiej przyczyniające się do podniesienia jakości kształcenia ogólnego w Szkole Podstawowej w Kłobi

Wsparcie nauczycieli realizowane będzie w formie szkoleń, obejmujących:

- storytelling jako metodę nauczania,
- rozwijanie kreatywności oraz myślenia projektowego (design thinking) w edukacji,
- wykorzystanie interaktywnych narzędzi, aplikacji edukacyjnych oraz sztucznej inteligencji w procesie nauczania,
- trening umiejętności społecznych.

Zadanie 14. Wsparcie kadry nauczycielskiej przyczyniające się do podniesienia jakości kształcenia ogólnego w Szkole Podstawowej w Sarnowie

Wsparcie nauczycieli realizowane będzie w formie studiów podyplomowych, obejmujących doradztwo zawodowe oraz terapię pedagogiczną oraz wczesne wspomaganie rozwoju dziecka.

Zadanie 15. Wsparcie kadry nauczycielskiej przyczyniające się do podniesienia jakości kształcenia ogólnego w Szkole Podstawowej w Zgłowiączce.

Wsparcie nauczycieli realizowane będzie w formie studiów podyplomowych oraz warsztatów, obejmujących:

- integrację sensoryczną z terapią ręki,
- logopedię z neurologopedią,
- oligofrenopedagogikę z elementami arteterapii,
- warsztaty z Kartami Grabowskiego.

Zadanie 16. Wsparcie kadry nauczycielskiej przyczyniające się do podniesienia jakości kształcenia ogólnego w Szkole Podstawowej w Lubrańcu.

Wsparcie nauczycieli realizowane będzie w formie szkoleń obejmujących:

- metody motywacji i aktywizacji uczniów,
- uczenia ze specjalnymi potrzebami edukacyjnymi (SPE),
- skuteczną komunikację na linii nauczyciel –rodzic,
- innowacje pedagogiczne w szkole.

Zadanie 17. Koszty pośrednie

Efekty, rezultaty projektu:

Realizacja projektu pozwoli na osiągnięcie następujących wskaźników:

- liczba dzieci/uczniów o specjalnych potrzebach rozwojowych i edukacyjnych, objętych wsparciem - 80 osób (60K; 20M),
- liczba obiektów edukacyjnych dostosowanych do potrzeb osób z niepełnosprawnościami -1 sztuka,
- liczba objętych wsparciem podmiotów administracji publicznej lub służb publicznych na szczeblu krajowym, regionalnym lub lokalnym - 4 sztuki,
- liczba ogólnodostępnych szkół i placówek systemu oświaty objętych wsparciem w zakresie edukacji włączającej – 4 sztuki,
- liczba przedstawicieli kadry szkół i placówek systemu oświaty objętych wsparciem – 57 osób (51K; 6M),
- liczba szkół i placówek systemu oświaty objętych wsparciem - 4 podmioty,
- liczba uczniów szkół i placówek systemu oświaty prowadzących kształcenie ogólne objętych wsparciem – 399 osoby (196K; 203M),

- liczba przedstawicieli kadry szkół i placówek systemu oświaty, którzy uzyskali kwalifikacje po opuszczeniu programu – 57 osób (51K; 6M),
- liczba osób z niepełnosprawnościami objętych wsparciem w programie – 14 osób (7K; 7M),
- liczba osób obcego pochodzenia objętych wsparciem w programie – 1 osoba (1K),
- liczba uczniów, którzy nabyli kwalifikacje po opuszczeniu programu - 320 osób (158K; 162M).

Dane finansowe:

- wartość projektu (całkowity koszt projektu) – 1 026 011,79 zł,
- dofinansowanie EFS+ - 871 732,70 zł,
- dofinansowanie budżet państwa – 51 278,39 zł,
- wkład własny – 103 000,00 zł.

b) „Upowszechnienie i zapewnienie wysokiej jakości edukacji przedszkolnej na terenie Gminy Lubraniec” nr FEKP.08.10-IZ.00-0002/25

Dnia 4 listopada 2025 r. została podpisana umowa o przyznaniu pomocy na realizację zadania pn.: „Wyrównywanie szans edukacyjnych poprzez podniesienie jakości i efektywności kształcenia ogólnego w Gminie Lubraniec” nr FEKP.08.13-IZ.00-0002/25.

Podpisanie powyższej umowy było pokłosiem złożonego w dniu 30 maja 2025 r. wniosku o dofinansowanie w odpowiedzi na ogłoszony dnia 3 marca 2025 r. przez Zarząd Województwa Kujawsko – Pomorskiego nabór wniosków.

Dzięki wsparciu Funduszy Europejskich Gmina Lubraniec rozpoczyna realizację projektu pn. „Upowszechnienie i zapewnienie wysokiej jakości edukacji przedszkolnej na terenie Gminy Lubraniec” nr FEKP.08.10-IZ.00-0002/25, którego celem jest wsparcie rozwoju dzieci w wieku przedszkolnym oraz podniesienie jakości edukacji przedszkolnej na terenie Gminy.

Projekt realizowany jest przez Gminę Lubraniec w ramach Działania 8.10 Wychowanie przedszkolne – ZITy Regionalny Program Fundusze Europejskie dla Kujaw i Pomorza 2021–2027, współfinansowany ze środków Europejskiego Funduszu Społecznego Plus (EFS+). Umowa o dofinansowanie projektu pomiędzy Województwem Kujawsko-Pomorskim a Gminą Lubraniec została zawarta w dniu 4 listopada 2025 r.

Celem projektu jest wspieranie równego dostępu do dobrej jakości edukacji przedszkolnej i opieki nad dzieckiem oraz kształcenia i uczenia się dorosłych - przedstawicieli kadry merytorycznej w jednostkach oświatowych objętych wsparciem. Projekt będzie wyrównywał szanse edukacyjne, podniesie efektywność i jakość warunków w jednostkach oraz zapewni rozwój kompetencji kadry i dodatkową ofertę edukacyjną dla

dzieci. Projekt realizowany będzie w okresie od 1 stycznia 2026 r. do 30 czerwca 2027r. na obszarze Gminy Lubraniec.

Grupa docelowa

Projekt obejmuje wsparciem 131 dzieci w wieku przedszkolnym oraz 8 przedstawicieli kadry dydaktycznej placówek edukacyjnych objętych wsparciem:

- a) Oddział Przedszkolny w Kłobi funkcjonujący przy Publicznej Szkole Podstawowej w Kłobi: 10 dzieci w wieku 3-6 lat oraz 1 przedstawiciel kadry pedagogicznej,
- b) Przedszkole Samorządowe z Oddziałem Integracyjnym Gminy i Miasta Lubraniec: 53 dzieci w wieku 3-6 lat oraz 4 przedstawicieli kadry pedagogicznej,
- c) Oddział Przedszkolny w Zgłowiączce funkcjonujący przy Publicznej Szkole Podstawowej w Zgłowiączce: 36 dzieci w wieku 3-6 lat oraz 2 przedstawicieli kadry pedagogicznej,
- d) Oddział Przedszkolny w Sarnowie funkcjonujący przy Publicznej Szkole Podstawowej w Sarnowie: 32 dzieci w wieku 3-6 lat oraz 1 przedstawiciel kadry pedagogicznej.

W ramach projektu zostaną zakupione pomoce dydaktyczne oraz wyposażenie niezbędne do realizacji zaplanowanych zajęć dodatkowych, które poprawią jakość warunków nauczania w przedszkolach objętych wsparciem. Zrealizowane zostaną również zadania:

Zadanie 1. Podniesienie kompetencji i kwalifikacji kadry OWP

Wsparcie nauczycieli OWP w zakresie: edukacji i terapii osób z zaburzeniami ze spektrum autyzmu, terapii integracji sensorycznej, rytmiki i muzykoterapii w edukacji wczesnoszkolnej i przedszkolnej rozwoju dzieci, treningu umiejętności społecznych, wczesnego wspomaganie rozwoju oraz pomocy psychologiczno-pedagogicznej, edukacji włączającej poprzez szkolenia i studia podyplomowe.

Zadanie 2. Zajęcia dodatkowe dla dzieci w ramach podniesienia jakości edukacji przedszkolnej – Oddział Przedszkolny w Kłobi obejmują zajęcia: plastyczne, logopedyczne, rozwijające kompetencje społeczno - emocjonalne oraz korekcyjno - kompensacyjne.

Zadanie 3. Zajęcia dodatkowe dla dzieci w ramach podniesienia jakości edukacji przedszkolnej – Przedszkole Samorządowe z Oddziałem Integracyjnym w Lubrańcu obejmują zajęcia: w zakresie integracji sensorycznej, z zakresu terapii logopedycznej, z zakresu terapii korekcyjno - kompensacyjnej oraz z zakresu gimnastyki korekcyjnej.

Zadanie 4. Zajęcia dodatkowe dla dzieci w ramach podniesienia jakości edukacji przedszkolnej – Oddział Przedszkolny w Sarnowie obejmują zajęcia: muzyczno-rytmiczne, logopedyczne z elementami integracji sensorycznej, wspierające rozwój poznawczo-intelektualny oraz przyrodnicze.

Zadanie 5. Zajęcia dodatkowe dla dzieci w ramach podniesienia jakości edukacji przedszkolnej – Oddział Przedszkolny w Zgłowiączce obejmują zajęcia: kulinarne z elementami doradztwa zawodowego, z języka angielskiego, rozwijające zdolności plastyczne, umuzykalniające, logopedyczne, z psychologiem, rozwoju emocjonalno – społecznego oraz integracji sensorycznej.

Zadanie 6. Koszty pośrednie

Efekty, rezultaty projektu:

realizacja projektu pozwoli na osiągnięcie następujących wskaźników:

- liczba dzieci objętych dodatkowymi zajęciami w edukacji przedszkolnej – 131 osób,
- liczba przedstawicieli kadry szkół i placówek systemu oświaty objętych wsparciem – 8 osób,
- liczba dzieci/uczniów o specjalnych potrzebach rozwojowych i edukacyjnych, objętych wsparciem – 49 osób,
- liczba objętych wsparciem podmiotów administracji publicznej lub służb publicznych na szczeblu – 4 podmioty,
- liczba szkół i placówek systemu oświaty objętych wsparciem – 4 sztuki,
- liczba przedstawicieli kadry szkół i placówek systemu oświaty, którzy uzyskali kwalifikacje po opuszczeniu programu – 8 osób,
- liczba osób z niepełnosprawnościami objętych wsparciem w programie – 1 osoba.

Dane finansowe:

- wartość projektu (całkowity koszt projektu) - 447 668,06 zł,
- dofinansowanie EFS+ - 380 517,85 zł,
- dofinansowanie budżet państwa – 22 016,60 zł,
- wkład własny – 45 133,61 zł.

**c) „Rozwój infrastruktury i promocja oferty turystycznej w Gminie Lubraniec”
o nr FEKP.05.04-IZ.00-0006/25.**

Dnia 4 listopada 2025 r. nastąpiło podpisanie umowy o dofinansowanie projektu pn.: „Rozwój infrastruktury i promocja oferty turystycznej w Gminie Lubraniec” o nr FEKP.05.04-IZ.00-0006/25.

Łączna wartość powyższego projektu zgodnie z umową o dofinansowanie opiewa na kwotę 2 646 427,16 zł, z czego wartość przyznanego dofinansowania ze środków EFRR wynosi 2 249 463,07 zł co stanowi nie więcej niż: 85,00% kwoty całkowitej wydatków kwalifikowalnych projektu. Zakończenie realizacji zadania przewidziane jest na grudzień 2026 r.

W ramach projektu na terenie miasta Lubraniec (teren obecnej strzelnicy), powstanie atrakcyjny park miejski - przestrzeń łącząca funkcje zdrowotne, wypoczynkowe i społeczne, przy zachowaniu naturalnych walorów krajobrazowych. Centralnym i najważniejszym elementem zagospodarowania stanie się tężnia solankowa. Obiekt ten, oprócz funkcji rekreacyjnej, będzie pełnił również funkcje zdrowotne, estetyczne oraz edukacyjne. Tężnia stanie się miejscem relaksu, regeneracji zdrowia oraz przestrzenią integracji społecznej mieszkańców i odwiedzających. Dzięki jej realizacji zwiększy się atrakcyjność miasta jako przestrzeni przyjaznej zarówno mieszkańcom, jak i turystom. Wzdłuż cieku wodnego Dunaj zostanie wybudowana ścieżka spacerowa, biegnąca przez mostek na drugi brzeg, w głąb kompleksu leśnego, umożliwiającą aktywne korzystanie z uroków przyrody oraz aktywny wypoczynek dzięki zaprojektowanej w tym miejscu ścieżce zdrowia – dedykowanej dla użytkowników w różnym wieku. Brzegi rzeki zostaną oczyszczone i poddane reprofilacji, co przyczyni się do poprawy estetyki i stabilności tego terenu. Istniejący mostek drewniany, łączący dwa brzegi rzeki, zostanie poddany remontowi i renowacji, aby bezpiecznie służył odwiedzającym. Mostek nie tylko umożliwi komunikację pomiędzy częściami parku, ale stanie się również punktem widokowym, oferującym chwilę wytchnienia lub miejsce na pamiątkowe zdjęcia.

W ramach projektu powstaną również dodatkowe alejki spacerowe, łączące poszczególne atrakcje, w tym tężnię, plac zabaw oraz strefy relaksu. Przewidziano stworzenie tzw. kieszonkowych stref wypoczynkowych – niewielkich, intymnych miejsc dedykowanych osobom poszukującym spokoju i kontaktu z przyrodą. Będą one umożliwiały chwilę odpoczynku, kontemplacji krajobrazu lub spokojnej rozmowy w otoczeniu zieleni. Ważnym elementem zagospodarowania będzie także budowa placu zabaw oraz montaż atrakcyjnych urządzeń zabawowych dla dzieci w różnych grupach wiekowych. Teren placu zabaw zostanie bezpiecznie zorganizowany i ogrodzony, a jego wyposażenie dostosowane do potrzeb użytkowników w różnym wieku. Zarówno infrastruktura dla dzieci, jak i strefy dla dorosłych, zostaną zaprojektowane z myślą o pełnej dostępności także dla osób z niepełnosprawnościami.

Cały teren parku zostanie kompleksowo wyposażony w elementy małej architektury, takie jak ławki, leżaki miejskie, stojaki na rowery, kosze na odpady, w tym kosze do segregacji oraz stację naprawy rowerów. Walory przyrodnicze tego terenu podkreśli zaprojektowana iluminacja wybranych drzew, skarp, tężni i Dunaju. Zadbano również o aspekt informacyjny i edukacyjny – przy wejściu zostanie zamontowana tablica informacyjna opisująca funkcje parku i jego wyposażenie.

Realizacja tego zadania jest niezbędna do osiągnięcia głównego celu projektu, jakim jest stworzenie ogólnodostępnej, atrakcyjnej i funkcjonalnej przestrzeni publicznej

o wysokich walorach rekreacyjnych, integracyjnych i prozdrowotnych. Dostawa i montaż elementów małej architektury, wyposażenia placu zabaw oraz ścieżki zdrowia stanowią kluczowe uzupełnienie inwestycji infrastrukturalnej w zakresie budowy tętni i zagospodarowania terenów zielonych. Zaprojektowana infrastruktura turystyczna i rekreacyjna wraz z wyposażeniem ma służyć przede wszystkim pobudzeniu atrakcyjności turystycznej Gminy, zapewnianiu atrakcyjnych form spędzania czasu wolnego dla całych rodzin z terenu Gminy a także turystów.

Projekt podwyższy obecne standardy w zakresie form turystyki na terenie powiatu i województwa. Będzie stanowił w pełni wyposażoną bazę turystyczną. Podjęte działania będą sprzyjać rozwojowi atrakcyjności turystycznej oraz wzrostowi potencjału społecznego i gospodarczego.

Przypomnijmy, że podpisanie powyższej umowy jest pokłosiem złożonego w dniu 30 kwietnia 2025 r. wniosku o dofinansowanie w odpowiedzi na ogłoszony na początku lutego 2025 r. przez Instytucję zarządzającą – Urząd Marszałkowski Województwa Kujawsko-Pomorskiego naboru wniosków o przyznanie pomocy nr FEKP.05.04-IZ.00-179/25, na realizację projektów, które najbardziej przyczynią się do osiągnięcia celów FEKP w ramach:

1. Programu: Fundusze Europejskie dla Kujaw i Pomorza 2021-2027,
2. Priorytetu: 5. Fundusze Europejskie na wzmacnianie potencjałów endogenicznych regionu,
3. Działania: 5.4 Wsparcie rozwoju turystyki ZiTy regionalne,
4. Celu szczegółowego: 5 i. Wspieranie zintegrowanego i sprzyjającego włączeniu społecznemu rozwoju społecznego, gospodarczego i środowiskowego, kultury, dziedzictwa naturalnego, zrównoważonej turystyki i bezpieczeństwa na obszarach miejskich,
5. Instrumentu terytorialnego: ZIT.

d) „Modernizacja sieci wodociągowej na terenie Gminy Lubraniec” nr FEKP.02.11-IZ.00-0007/25

Dnia 18 grudnia 2025 r. nastąpiło podpisanie umowy o dofinansowanie projektu pn.: „Modernizacja sieci wodociągowej na terenie Gminy Lubraniec” o nr FEKP.02.11-IZ.00-0007/25. Łączna wartość powyższego projektu zgodnie z umową o dofinansowanie opiewa na kwotę 1 225 886,70 zł, z czego wartość przyznanego dofinansowania ze środków EFRR wynosi 409 437,92 zł, co stanowi nie więcej niż: 33,40% kwoty całkowitej wydatków kwalifikowalnych projektu.

Projekt będzie polegał na modernizacji sieci wodociągowej poprzez zamontowanie wodomierzy ze zdalnym odczytem wskazań poboru wody na części sieci wodociągowej znajdującej się na terenie Miasta i Gminy Lubraniec. Radiowy system odczytu wodomierzy to nowoczesny i niezawodny sposób zdalnego zbierania danych z wodomierzy mieszkaniowych.

Opiera się na przesyłaniu danych o zużyciu wody za pośrednictwem fal radiowych. Radiowy odczyt liczników ogranicza możliwość wystąpienia pomyłek związanych z czynnikiem ludzkim, skraca czas odczytu, a przez to obniża ich koszty. System umożliwia odczyt wskazań wodomierzy w przypadku utrudnionego dostępu, a także w przypadku braku obecności właściciela czy lokatora na danej posesji. Pozwoli to na zdalny odczyt wodomierzy poprzez terminal z odległości kilkudziesięciu metrów bez konieczności wejścia na teren nieruchomości, budynku czy mieszkania. Projekt w dużej mierze przyczyni się do szeroko rozumianej oszczędności wody m. in. poprzez ograniczenie jej strat w sieciach wodociągowych. Projekt zakłada wymianę 1097 szt. wodomierzy wraz z nakładkami radiowymi. Realizacja projektu nastąpi zgodnie z ustalonym harmonogramem. W ramach projektu zostanie zakupione niezbędne oprogramowanie mobilne.

Zakres projektu obejmuje:

1. dostawę i montaż wodomierzy o średnicy DN 15 objętościowych wraz z nakładką radiową w ilości – 168 szt.,
2. dostawę i montaż wodomierzy o średnicy DN 20 objętościowych wraz z nakładką radiową w ilości – 907szt.,
3. dostawę i montaż wodomierzy o średnicy DN 25 objętościowych wraz z nakładką radiową w ilości – 12 szt.,
4. dostawę i montaż wodomierzy o średnicy DN 32 objętościowych wraz z nakładką radiową w ilości – 3 szt.,
5. dostawę i montaż wodomierzy o średnicy DN 40 objętościowych wraz z nakładką radiową w ilości – 7 szt.,
6. montaż zaworu przed wodomierzem w ilości – 1097 szt.,
7. dostawę zestawu inkasenckiego składającego się z mobilnego urządzenia z zainstalowanym oprogramowaniem do zdalnego odczytu danych wraz z układem nadawczo-odbiorczym dedykowanym oraz niezbędne akcesoria pozwalające na bezpieczne korzystanie z zestawu w samochodzie - bez względu na tryb pracy dostarczanego rozwiązania systemu zdalnego odczytu– stacjonarnego czy mobilnego – 1 kpl.,
8. zakup, dostawa i montaż zestawu stacjonarnych odczytów wodomierzy (centralki) wraz z anteną, zapewnieniem zasilania 230V oraz jedną kartą SIM z internetem min. 1 GB dla każdego zestawu oraz roczną opłatą za dostęp do aplikacji serwerowej do zarządzania danymi odczytowymi do 1 200 szt. wodomierzy z modułami radiowymi – 3 kpl.,
9. usługi wdrożeniowe,
10. dostawę dokumentacji:
 - a) dokumentacja sprzętu, karty katalogowe, certyfikaty, zatwierdzenia, oświadczenia i inne,

b) dokumentacja oprogramowania składająca się z dokumentacji technicznej i dokumentacji użytkowej oraz dokumentacji technicznej mechanizmów integracji z e-usługami i ZSI zamawiającego (przede wszystkim z modułem Bilingowym),

c) harmonogramu wdrożenia.

e) „Kompleksowa termomodernizacja budynku remizy OSP w Zgłowiączce wraz z wymianą źródła ciepła”

Dnia 26 listopada 2025 r. w siedzibie Kujawsko – Pomorskiego Funduszu Pożyczkowego w Toruniu, Burmistrz Lubrańca – Stanisław Budzyński wraz ze skarbnikiem gminy – Ewą Janicką podpisali umowę pożyczki na „Kompleksową termomodernizację budynku remizy OSP w Zgłowiączce wraz z wymianą źródła ciepła”.

Pożyczka opiewa na kwotę 2 281 970,89 zł., z czego równowartość 955 343,34 zł. ulegnie umorzeniu po zakończeniu inwestycji (maksymalnie 42 % wartości pożyczki). W okresie pierwszych trzech lat od dnia zawarcia umowy pożyczka będzie nieoprocentowana, natomiast od 4 roku oprocentowanie w skali roku będzie wynosić jedynie 3%. Przedsięwzięcie przewidziane do realizacji rozpocznie się w 2026 r.

Przedmiotowe zadanie polegające na modernizacji energetycznej budynku użyteczności publicznej jakim jest remiza OSP w Zgłowiączce będzie realizowane w ramach polityki terytorialnej programu: Fundusze Europejskie dla Kujaw i Pomorza 2021-2027, Działanie 2.1 Efektywność energetyczna BydOF i ZIT-y regionalne.

Inwestycja zapewni zwiększenie efektywności energetycznej budynku remizy OSP w Zgłowiączce o minimum 60 % o czym świadczy opracowany na potrzeby projektu audyt energetyczny.

Zakres prac związanych z realizacją projektu przedstawia się następująco:

I. zakres branży architektoniczno-budowlanej obejmuje:

- a) docieplenie ścian zewnętrznych,
- b) docieplenie podłóg na gruncie w części garażowej,
- c) docieplenie stropu wewnętrznego nad parterem,
- d) docieplenie stropodachu i nowa konstrukcja dachowa,
- e) wymiana stolarki okiennej, drzwiowej i bram garażowych,
- f) budowa nowej klatki schodowej,
- g) budowa podjazdu dla osób z niepełnosprawnościami,
- h) zmiany w układzie funkcjonalnym,
- i) roboty towarzyszące i odtworzeniowe.

II. zakres branży sanitarnej:

- a) wymiana źródła ciepła,
- b) wymiana instalacji centralnego ogrzewania,

- c) modernizacja instalacji wody zimnej, ciepłej i kanalizacji sanitarnej,
- d) nowe instalacje w pomieszczeniach sanitarnych i kuchennych,
- e) montaż instalacji wentylacji mechanicznej.

III. zakres branży elektrycznej:

- a) kompleksowa wymiana instalacji elektrycznej,
 - b) mikroinstalacja fotowoltaiczna,
 - c) nowa instalacja odgromowa.
- f) **„Budowa i rozbudowa instytucji kultury na terenie Gminy Lubraniec” nr FEKP.05.02-IZ.00-0009/25.**

Dnia 11 lipca 2025 r. w odpowiedzi na ogłoszony na początku kwietnia 2025 r. przez Instytucję zarządzającą – Urząd Marszałkowski Województwa Kujawsko-Pomorskiego naboru wniosków o przyznanie pomocy nr FEKP.05.02-IZ.00-201/25, na realizację projektów, które najbardziej przyczynią się do osiągnięcia celów FEKP w ramach:

1. Programu: Fundusze Europejskie dla Kujaw i Pomorza 2021-2027,
2. Priorytetu: 5. Fundusze Europejskie na wzmacnianie potencjałów endogenicznych regionu,
3. Działania: 5.2 Wsparcie instytucji kultury ZiTy regionalne,
4. Celu szczegółowego: 5 i. Wspieranie zintegrowanego i sprzyjającego włączeniu społecznemu rozwoju społecznego, gospodarczego i środowiskowego, kultury, dziedzictwa naturalnego, zrównoważonej turystyki i bezpieczeństwa na obszarach miejskich,

5. Instrumentu terytorialnego: ZIT,

złożono wniosek o dofinansowanie na realizację projektu pn.: „Budowa i rozbudowa instytucji kultury na terenie Gminy Lubraniec” o nr FEKP.05.02-IZ.00-0009/25.

Łączna wartość powyższego projektu zgodnie z wnioskiem opiewa na kwotę 2 585 148,87 zł., z czego wartość dofinansowania wynosi łącznie: 2 455 891,40 zł. (EFRR - 2 197 376,53 zł., tj. 85% kwoty całkowitych wydatków kwalifikowalnych projektu; BP - 258 514,87 zł, tj. 10% kwoty całkowitych wydatków kwalifikowalnych projektu).

Ocena końcowa wniosku o dofinansowanie oraz ewentualne podpisanie umowy o przyznaniu pomocy przewidziane jest do końca I kw. 2026 r.

Przedmiotem projektu jest przebudowa i rozbudowa istniejącej muszli koncertowej zlokalizowanej w parku rekreacyjno - rozrywkowym w Lubrańcu oraz zagospodarowanie jej bezpośredniego otoczenia. Przebudowa obejmie modernizację funkcjonalną, przestrzenną i materiałową muszli koncertowej. Celem przedsięwzięcia jest dostosowanie obiektu do współczesnych potrzeb użytkowych, w tym:

- powiększenie zaplecza scenicznego (garderoby, magazyny, toalety),
- poprawa akustyki sceny i jej estetyki,

- dostosowanie obiektu do potrzeb osób z niepełnosprawnościami,
- remont konstrukcji i posadzek,
- modernizacja ciągów komunikacyjnych oraz otoczenia sceny,
- przygotowanie obiektu do organizacji wydarzeń sezonowych i plenerowych.

W zakresie zagospodarowania terenu przewidziano budowę podjazdu dla osób z niepełnosprawnościami z prefabrykowanych murków oporowych typu „L”, przebudowę zdegradowanych alejek i budowę nowych, utwardzenie placu przed sceną, utwardzenie nawierzchni w strefie gastronomicznej, poszerzenie wybranych alejek umożliwiając dojazd do budynku służbom ratunkowym i technicznym i montaż elementów małej architektury: ławek i koszy. Wykonane zostanie także nowe oświetlenie terenu przy scenie oraz boisk.

Grupę docelową projektu stanowią mieszkańcy gmin zmarginalizowanych i tracących funkcje społeczno -gospodarcze, w szczególności mieszkańcy gminy Lubraniec, a także mieszkańcy miast i ich obszarów funkcjonalnych, w tym Miejskiego Obszaru Funkcjonalnego Włocławka, oraz turyści odwiedzający obszar gminy.

Inwestycja ukierunkowana jest na szeroką grupę odbiorców, obejmującą wszystkie grupy wiekowe – dzieci, młodzież, osoby dorosłe i seniorów – przy jednoczesnym szczególnym uwzględnieniu osób narażonych na wykluczenie społeczne, cyfrowe, przestrzenne lub ekonomiczne, w tym osób z niepełnosprawnościami oraz rodzin z małymi dziećmi. Projektowana przebudowa muszli koncertowej oraz zagospodarowanie jej otoczenia mają na celu stworzenie nowoczesnej, dostępnej, bezpiecznej i atrakcyjnej przestrzeni kulturalno-integracyjnej. Jednocześnie inwestycja przyczyni się do rozwoju turystyki lokalnej i jednodniowej, poprzez stworzenie atrakcyjnej przestrzeni do organizacji festiwalu, wydarzeń plenerowych, jarmarków i pikników rodzinnych, skierowanych do mieszkańców miast oraz turystów odwiedzających region.

g) „Kulturalne warsztaty senioralne”

Dnia 24 września 2025 r. w Choceńskim Centrum Kultury – Biblioteka nastąpiło uroczyste podpisanie umowy o powierzenie grantu pn.: „Kulturalne warsztaty senioralne”.

W uroczystości podpisania umowy z ramienia Gminy Lubraniec uczestniczyli: Stanisław Budzyński - Burmistrz Lubrańca oraz Ewa Janicka - skarbnik gminy. Z ramienia Stowarzyszenia Lokalnej Grupy Działania Dorzecza Zgłowiączki uczestniczyli: Roman Nowakowski - Prezes Zarządu, Hanna Piastowska - Wiceprezes Zarządu oraz Aneta Hoffman - Dyrektor Biura LGD wraz z pracownikami.

Łączna wartość powyższego projektu opiewa na kwotę 105 380,00 zł, z czego wartość przyznanego dofinansowania ze środków EFS+ w ramach RLKS wynosi 99 780,00 zł. Wysokość wkładu własnego Gminy Lubraniec zamyka się w kwocie 5 600,00 zł.

Podpisanie powyższej umowy nastąpiło na podstawie złożonego w dniu 29 maja 2025 r. wniosku o powierzenie grantu, w odpowiedzi na ogłoszony dnia 25 kwietnia 2025 r. przez Stowarzyszenie Lokalna Grupa Działania Dorzecza Zgłowiączki naboru wniosków o przyznanie pomocy nr 1/2025/EFS+/KS, na realizację projektów z zakresu tematycznego: Wspieranie integracji społecznej seniorów, Przedsięwzięcia: Działania w zakresie wzmocnienia kapitału społecznego na obszarze LGD, w ramach Funduszy Europejskich dla Kujaw i Pomorza 2021-2027 – Europejski Fundusz Społeczny Plus.

Niniejszy projekt ma służyć zapobieganiu marginalizacji i nabywaniu nowych kompetencji przez seniorów w nim uczestniczących. Projekt pn.: „Kulturalne warsztaty senioralne” polega na utworzeniu i funkcjonowaniu klubu seniora mieszczącego się w budynku po byłym Publicznym Gimnazjum w Siemnowku. W organizowanych przez klub seniora warsztatach/zajęciach bierze udział 20 osób, które ukończyły 60 rok życia, zamieszkujących obszar objęty LSR. Udział w warsztatach/zajęciach realizowanych w projekcie umożliwia seniorom aktywne spędzanie wolnego czasu, a przede wszystkim da możliwość podzielenia się swoimi doświadczeniami życiowymi oraz wiedzą z innymi. Klub seniora działa dwa razy w tygodniu w godzinach od 16:00 do 19:00.

W klubie seniora prowadzone są następujące warsztaty/zajęcia:

- zajęcia sportowo-rekreacyjne:
 - zajęcia z zakresu zabaw i gier ruchowych,
 - zajęcia nornicwalking,
 - zajęcia gimnastyczne.
- warsztaty rękodzielnicze: tworzenie ozdób i dekoracji posługując się przy tym tradycyjnymi i nowoczesnymi technikami,
- warsztaty kulinarne: kuchnia staropolska, regionalna, rekonstrukcje kulinarne połączone z obecnymi trendami kulinarnymi.
- warsztaty na temat zdrowego odżywiania oraz poziomu nawodnienia: jak korzystać z odpowiednich produktów, jak przygotowywać posiłki, jak czytać etykiety oraz jak włączać zdrowe nawyki do codziennego życia.
- wyjazd do wioski tematycznej - Borowiacka Wioska: jak ubijać masło starymi metodami (przygotowanie i degustacja), jak smakuje tradycyjne regionalne potrawy (przygotowanie i degustacja), jak wykonać regionalną biżuterię tradycyjnymi sposobami.
- wyjazd do Kujawsko - Dobrzyńskiego Parku Etnograficznego w Kłóbce: zwiedzanie skansenu w Kłóbce wraz z przewodnikiem.

6.3. Krajowy Plan Odbudowy i Zwiększania Odporności:

a) „Wirtualna Elektrownia OZE w Kujawskim Kłastrze Energii Energia Kujaw”

W dniu 11 grudnia 2025 r. w Ministerstwie Klimatu i Środowiska odbyło się uroczyste podpisanie umowy o dofinansowanie projektu pn. „Wirtualna Elektrownia OZE w Kujawskim Kłastrze Energii Energia Kujaw”, planowanego do realizacji w ramach Inwestycji B2.2.2/G1.1.2 Krajowego Planu Odbudowy i Zwiększania Odporności (KPO): Instalacje OZE realizowane przez społeczności energetyczne, Część B – wsparcie inwestycyjne społeczności energetycznych.

Dane finansowe przedsięwzięcia:

całkowity koszt realizacji: 45 025 634,92 zł.,

koszt wydatków kwalifikowalnych: 35 421 787,34 zł.,

wartość dofinansowania: 31 914 679,67 zł., co stanowi 90% kosztów kwalifikowanych.

Projekt „Wirtualna Elektrownia OZE w Kujawskim Kłastrze Energii Energia Kujaw” zakłada stworzenie rozproszonej infrastruktury energetycznej opartej na sieci mikroinstalacji fotowoltaicznych zintegrowanych z magazynami energii, zlokalizowanych na obiektach użyteczności publicznej. Nad całością będzie czuwał nowoczesny system teleinformatyczny pełniący funkcję wirtualnej elektrowni, umożliwiający kompleksowe zarządzanie procesami wytwarzania, poboru i magazynowania energii w skali całej społeczności energetycznej klastra.

Innowacyjność przedsięwzięcia opiera się na:

- integracji systemu zarządzania energią z zewnętrznymi źródłami informacji, takimi jak prognozy pogody czy godzinowe ceny energii elektrycznej,
- dynamicznym bilansowaniu zużycia energii w odniesieniu do aktualnych warunków rynkowych,
- wykorzystaniu magazynów energii w celu ograniczenia poboru energii z sieci w godzinach szczytowych, co zmniejszy koszty funkcjonowania,
- zastosowaniu modelu wirtualnego rozliczania produkcji i konsumpcji energii, umożliwiającego korzystanie z energii wyprodukowanej w innych punktach klastra także tam, gdzie nie ma warunków do montażu własnej instalacji.

Efektem realizacji projektu będzie znaczące zwiększenie samowystarczalności energetycznej poszczególnych Członków Klastra Energii oraz całej społeczności, a także stworzenie elastycznego zasobu, który będzie wspierał stabilność Krajowego Systemu Elektroenergetycznego.

Projekt ma na celu stworzenie innowacyjnego modelu zarządzania energią w formule wirtualnej elektrowni, który:

- zwiększy efektywność wykorzystania lokalnych odnawialnych źródeł energii,

- zoptymalizuje koszty zużycia energii z wykorzystaniem dynamicznych cen rynkowych,
- umożliwi magazynowanie i użytkowanie energii w sposób zwiększający niezależność energetyczną,
- zapewni elastyczność i wsparcie dla krajowej sieci elektroenergetycznej,
- przyczyni się do transformacji energetycznej regionu oraz poprawy bezpieczeństwa energetycznego lokalnych społeczności.

Liderem przedsięwzięcia jest Gmina Lubraniec, która realizuje projekt w partnerstwie z następującymi samorządami: Gminą Miasto Kowal, Gminą Izbica Kujawska, Gminą Baruchowo, Miastem i Gminą Chodecz, Gminą Choceń, Gminą Brześć Kujawski, Gminą Włocławek, Gminą Lubień Kujawski, Gminą Kowal, Gminą Lubanie oraz Gminą Boniewo.

b) „Budowa żłobka w Lubrańcu”

Dnia 15 lipca 2025 r. w Urzędzie Miejskim w Lubrańcu miało miejsce uroczyste podpisanie umowy na realizację zadania inwestycyjnego pn.: „Budowa żłobka w Lubrańcu”. Wykonawcą przedmiotowej inwestycji wyłonionym w drodze przetargu nieograniczonego zostało przedsiębiorstwo KB Sp. z o.o. z siedzibą w Kamieniu Dużym, gmina Iława.

W podpisaniu umowy uczestniczyli: Burmistrz Lubrańca - Stanisław Budzyński, Zastępca Burmistrza Lubrańca - Marek Góreczny, skarbnik gminy - Ewa Janicka, Prezes Zarządu KB Sp. z o.o. – Bartłomiej Kraweć oraz pracownicy Urzędu Miejskiego w Lubrańcu.

Tego samego dnia podpisano również umowę na pełnienie funkcji inspektora nadzoru inwestorskiego nad realizowanym zadaniem. Inspektorem nadzoru inwestorskiego został Pan Łukasz Dymkowski reprezentujący BIURO PROJEKTOWE WIELKIE-PROJEKTY.PL z Włocławka. Pan Łukasz Dymkowski był jednocześnie głównym projektantem przedmiotowego żłobka.

Całkowita wartość powyższego przedsięwzięcia opiewa na kwotę 4 507 765,73 zł., z czego kwota 2 830 377,60 zł. stanowi przyznane dofinansowanie z KPO oraz środków z budżetu państwa na finansowanie podatku VAT, jako uzupełnienie do środków z KPO. Zakończenie realizacji przedmiotowego zadania zgodnie z podpisaną umową oraz aneksem przewidziane jest do dnia 15 czerwca 2026 r.

Zadanie pn.: „Budowa Żłobka w Lubrańcu” realizowane jest na podstawie umowy nr 36/2023/N1 zawartej w dniu 6 września 2023 r. pomiędzy Wojewodą Kujawsko – Pomorskim, a Burmistrzem Lubrańca. Żłobek jest budowany na obecnym terenie zielonym znajdującym się przy targowisku miejskim w Lubrańcu. Celem projektu jest utworzenie 40 nowych miejsc opieki nad dziećmi w wieku do lat 3.

Zadanie jest realizowane w związku z uczestnictwem Gminy Lubraniec w realizacji projektu współfinansowanego z Krajowego Planu na rzecz Odbudowy i Zwiększenia

Odporności w ramach inwestycji A4.2.1. pn.: Wsparcie programów dofinansowania miejsc opieki nad dziećmi 0-3 lat (żłobki, kluby dziecięce) w ramach Programu rozwoju instytucji opieki nad dziećmi w wieku do lat 3 Aktywny Maluch 2022-2029 (dawniej MALUCH+ 2022-2029).





6.4. Plan Strategiczny dla Wspólnej Polityki Rolnej na lata 2023-2027

a) „Budowa skateparku w Lubrańcu – Etap II”

Dnia 16 października 2025 r. w odpowiedzi na ogłoszony przez LGD Dorzecza Zgłowiączki nabór wniosków nr 1/2025/IP z zakresu „Poprawy dostępu do małej infrastruktury publicznej” w ramach interwencji I.13.1 LEADER/Rozwój Lokalny Kierowany przez Społeczność (RLKS) – komponent Wdrażania LSR w ramach wdrażania Strategii Rozwoju Lokalnego Kierowanego przez Społeczność na lata 2021-2027, Przedsięwzięcie 1.1 Rozwój infrastruktury turystycznej i rekreacyjnej został złożony wniosek o przyznanie pomocy na realizację projektu pn.: „Budowa skateparku w Lubrańcu – Etap II”.

Łączna wartość powyższego projektu zgodnie z wnioskiem o dofinansowanie opiewa na kwotę 599 999,72 zł., z czego wartość dofinansowania wynosi łącznie: 449 999,79 zł., tj. 75% kwoty całkowitych wydatków kwalifikowalnych projektu. W chwili obecnej wniosek o dofinansowanie jest w trakcie oceny.

Projekt obejmuje Etap II budowy płyty jezdnej skateparku wraz z elementami do jazdy ("przeszkodami"), która będzie przylegać do płyty jezdnej powstałej w ramach Etapu I i tworząc razem spójną całość. Etap II skateparku powstanie na działce ewidencyjnej nr 608/2 na terenie kompleksu sportowo - rekreacyjnego przy Publicznej Szkole Podstawowej w Lubrańcu w centralnej części miasta Lubraniec. Projektowany Etap II skateparku będzie wykonany w technologii monolitycznej, żelbetowej, z betonowymi elementami jezdnyimi. Będzie to obiekt niezadaszony, bezobsługowy, odporny na działanie czynników atmosferycznych. Grupa docelowa/ odbiorcy operacji: Mieszkańcy Gminy Lubraniec oraz całego obszaru LSR. Projekt jest zgodny z celami Strategii LSR tj. Cel 1. Poprawa jakości i standardu życia mieszkańców obszaru LSR.

Etap II budowy skateparku byłby kontynuacją Etapu I wykonanego w 2023 r. realizowanego w ramach RPO WK-P na lata 2014 – 2020.



Państwowy Fundusz
Rehabilitacji Osób
Niepełnosprawnych



6.5. Państwowy Fundusz Rehabilitacji Osób Niepełnosprawnych:

a) „Zakup autobusu do przewozu osób niepełnosprawnych, w tym 1 osoby na wózku inwalidzkim dla Gminy Lubraniec”

Dnia 29 sierpnia 2025 r. została podpisana umowa o dofinansowanie ze środków Państwowego Funduszu Rehabilitacji Osób Niepełnosprawnych, projektu pn.: „Zakup autobusu do przewozu osób niepełnosprawnych, w tym 1 osoby na wózku inwalidzkim dla Gminy Lubraniec” w ramach „Programu wyrównywania różnic między regionami III” w obszarze D.

Umowa zawarta w dniu 31 sierpnia 2025 r. na podstawie wniosku o przyznanie pomocy do Powiatowego Centrum Pomocy Rodzinie we Włocławku będącego pośrednikiem w realizacji zadania pomiędzy Gminą Lubraniec, a PFRON.

Zgodnie z umową Powiat Włocławski przeznacza na realizację projektu środki finansowe otrzymane z PFRON, do wysokości 233 130,82 zł z zastrzeżeniem, iż kwota wydatkowana ze środków PFRON na realizację projektu nie może przekroczyć 85% sumy poniesionych kosztów tego projektu.

Wyłonienie dostawcy przedmiotowego autobusu, którego zakup musi nastąpić nie później niż do dnia 31 maja 2026 r. przewidziane jest na styczeń 2026 r.



Zadanie pn.: „Montaż oświetlenia, monitoringu oraz ogrodzenia kompleksu sportowego przy Publicznej Szkole Podstawowej w Lubrańcu”
współfinansowane jest ze środków
Samorządu Województwa Kujawsko - Pomorskiego w ramach programu:
„Kujawsko - Pomorska Mała Infrastruktura Sportowa - Edycja 2025”

6.6. Kujawsko – Pomorska Mała Infrastruktura Sportowa - Edycja 2025:

a) „Montaż oświetlenia, monitoringu oraz ogrodzenia kompleksu sportowego przy Publicznej Szkole Podstawowej w Lubrańcu”

Dnia 24 lipca 2025 r. w Bibliotece Gminnej w Drzycimiu nastąpiło uroczyste przekazanie umowy o przyznaniu pomocy w kwocie 79 458,00 zł na realizację zadania pn.: „Montaż oświetlenia, monitoringu oraz ogrodzenia kompleksu sportowego przy Publicznej

Szkole Podstawowej w Lubrańcu” w ramach „Kujawsko – Pomorskiej Małej Infrastruktury Sportowej – Edycja 2025 r.

W uroczystości wręczenia umowy uczestniczyli: Burmistrz Lubrańca Stanisław Budzyński, Wicemarszałek Województwa Kujawsko – Pomorskiego Aneta Jędrzejewska oraz radny województwa Michał Czepek.

Przypomnijmy, że podpisanie powyższej umowy jest pokłosiem złożonego w dniu 28 lutego 2025 r. wniosku o dofinansowanie w odpowiedzi na ogłoszony dnia 10 lutego 2025 r. przez Zarząd Województwa Kujawsko – Pomorskiego nabór wniosków o przyznanie pomocy dla jednostek samorządu terytorialnego na dofinansowanie zadań inwestycyjnych w ramach „Kujawsko – Pomorskiej Małej Infrastruktury Sportowej – Edycja 2025 r.

Umowy z wykonawcami zadania zostały podpisane dnia 31 października 2025 r. W ramach powyższego zadania kompleks sportowy leżący przy Publicznej Szkole Podstawowej w Lubrańcu zyskał nowe ogrodzenie, a także oświetlenie wraz z monitoringiem. Okres wykonywania robót trwał do dnia 25 listopada 2025 r. Natomiast odbioru końcowego zadania dokonano w dniu 1 grudnia 2025 r. Całość zadania zamknęła się w kwocie 221 433,68 zł., z czego wartość 79 458,00 zł. stanowiła uzyskane dofinansowanie.

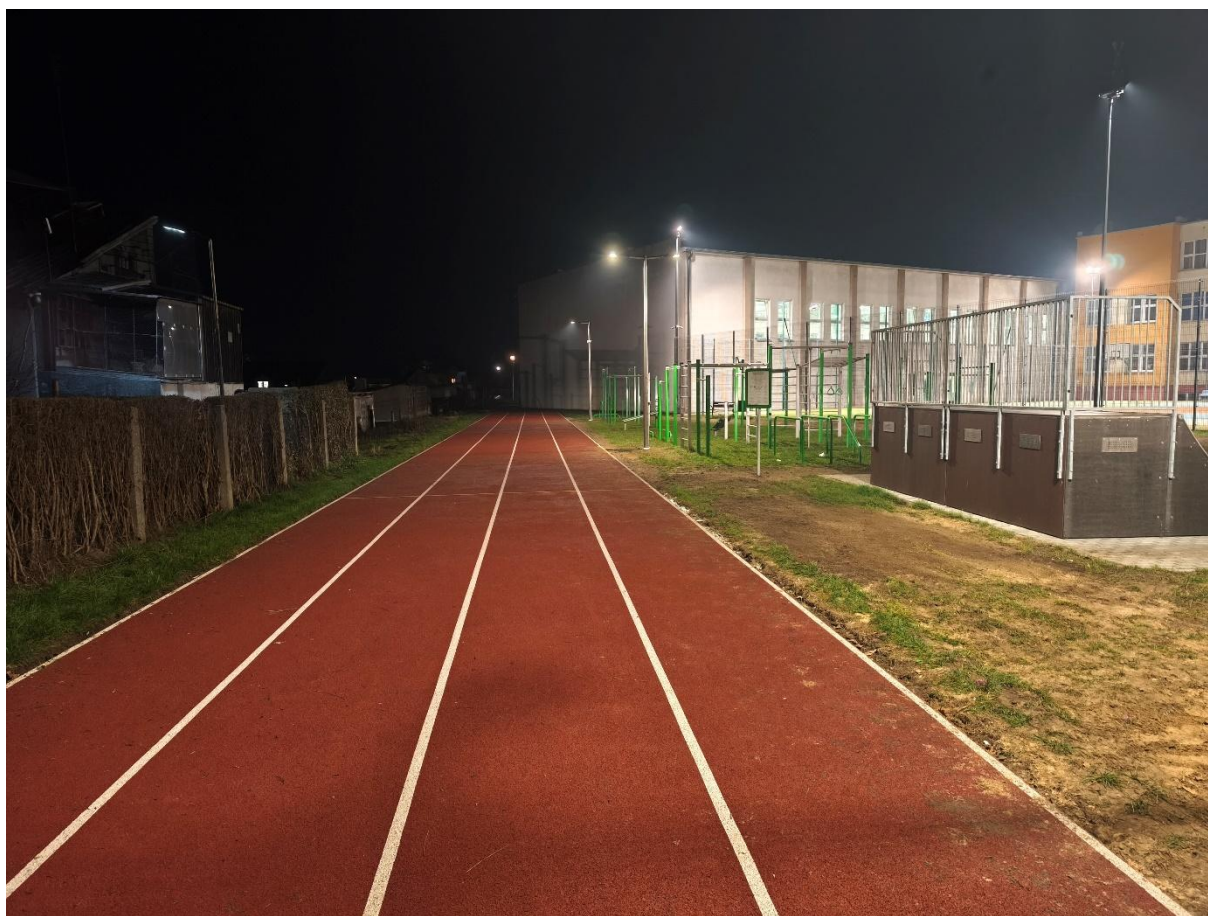

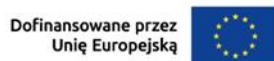

6.7. Fundusze Europejskie na Rozwój Cyfrowy 2021-2027 (FERC)

a) „Podniesienie poziomu cyberbezpieczeństwa w Urzędzie Miejskim w Lubrańcu w ramach programu grantowego „Cyberbezpieczny Samorząd”

Dnia 26 czerwca 2024 roku została podpisana umowa o powierzenie grantu nr FERC.02.02-CS.01-001/23/1350/FERC.02.02-CS.01-001/23/2024 na realizację projektu grantowego pn.: Podniesienie poziomu cyberbezpieczeństwa w Urzędzie Miejskim w Lubrańcu w ramach programu grantowego „Cyberbezpieczny Samorząd” w ramach Funduszy Europejskich na Rozwój Cyfrowy 2021-2027 (FERC).

Wartość przyznanego dofinansowania opiewa na kwotę 724.436,00 zł. Zakończenie realizacji zadania przewidziane jest do dnia 26 czerwca 2026 r.

Podpisanie umowy o powierzenie grantu nastąpiło na podstawie pozytywnie ocenionego wniosku o dofinansowanie złożonego dnia 13 grudnia 2023 roku zgodnie z ogłoszonym naborem wniosków o powierzenie grantów przez Centrum Projektów Polska Cyfrowa o nr.: FERC.02.02-CS.01-001/23 w ramach Programu: Fundusze Europejskie na Rozwój Cyfrowy (FERC), Priorytetu: II Zaawansowane usługi cyfrowe, Działania: 2.2. Wzmocnienie krajowego systemu cyberbezpieczeństwa.

Planowane działania w ramach projektu skupiać się będą na trzech podstawowych obszarach: organizacyjnym, kompetencyjnym i technicznym. Dodatkowym obszarem jest prowadzenie i zarządzanie przedmiotowym projektem.

Głównym celem projektu są wielosektorowe działania mające podnieść stopień ochrony w Urzędzie Miejskim w Lubrańcu w kontekście zwiększenia poziomu cyberbezpieczeństwa, do których możemy zaliczyć: aktualizację SZBI i PBI, wykonywanie audytów zgodnych z KRI, podniesienie poziomu odporności cybernetycznej przez UM, podniesienie poziomu wiedzy i kompetencji personelu JST z zakresu cyberbezpieczeństwa oraz z punktu widzenia SZBI, wzmocnienie bezpieczeństwa sieci w UM, zapewnienie ciągłości działania w UM, wdrożenia w UM mechanizmów i środków zwiększających odporność na ataki z cyberprzestrzeni.

W 2025 r. w ramach projektu przeprowadzono szkolenia z zakresu cyberbezpieczeństwa dedykowane pracownikom oraz kadrze kierowniczej Urzędu Miejskiego w Lubrańcu. Dodatkowo zakupiono licencje dla programów antywirusowych i systemów kopii zapasowych. Zakupiono licencję z wdrożeniem systemu monitorowania sieci wraz ze wsparciem.



6.8. Fundusz Dopłat w ramach Rządowego Programu Wsparcia Budownictwa Socjalnego i Komunalnego:

a) „Przebudowa budynków komunalnych przy ul. Brzeskiej w Lubrańcu”

W dniu 24 lutego 2025 r. w Urzędzie Miejskim w Lubrańcu miało miejsce podpisanie umowy z Wykonawcą na realizację zadania pn.: „Przebudowa budynków komunalnych przy ul. Brzeskiej w Lubrańcu”. Wykonawcą przedmiotowej inwestycji zostało Przedsiębiorstwo Budowlano – Montażowe „BUDMONT” Jarosław Zieliński z Włocławka.

Całkowita wartość powyższego przedsięwzięcia (po podpisaniu trzech aneksów do umowy z wykonawcą) opiewa na kwotę 2 125 448,95 zł. Realizacja zadania przewidziana jest do dnia 16 maja 2026 r.

Od dnia podpisania umowy z wykonawcą prace związane z zadaniem trwały w 2025 r. nieprzerwanie.

Przypomnijmy, że na podstawie pozytywnie rozpatrzonego wniosku o przyznanie pomocy z dnia 1 marca 2023 r. złożonego w Banku Gospodarstwa Krajowego na realizację przedsięwzięcia polegającego na zmianie sposobu użytkowania budynku zlokalizowanego w Lubrańcu przy ul. Brzeskiej 41 i 41A, w ramach którego powstanie 6 lokali mieszkalnych

oraz pomieszczenie przeznaczone na działalność organizacji pozarządowej, dnia 2 października 2023 r. została zawarta umowa o finansowe wsparcie tej inwestycji z Funduszu Dopłat w ramach Rządowego Programu Wsparcia Budownictwa Socjalnego i Komunalnego.

6.9. Rządowy Fundusz Rozwoju Dróg:

a) „Przebudowa drogi gminnej nr 190633C Lubrańczyk – Biernatki odcinek I od km 0+000 do km 0+737 oraz odcinek II od km 0+000 do km 0+869”.

Zadanie współfinansowane w ramach Rządowego Funduszu Rozwoju Dróg – Umowa Nr 110G/1/2025/RFRD z 24 listopada 2025 roku. Wartość całkowita zadania: 955 819,37 zł. Wartość dofinansowania: 477 909,00 zł.

Umowy z wykonawcą robót oraz inspektorem nadzoru inwestorskiego w ramach zadania zostały zawarte dnia 7 listopada 2025 r. Realizacja przedmiotowego zadania trwała w okresie od 7 listopada 2025 r. do dnia 19 grudnia 2025 r. (data odbioru).

Zadanie związane z przebudową drogi gminnej nr 190633C Lubrańczyk – Biernatki obejmowało swym zakresem dwa odcinki: odcinek I od km 0+000 do km 0+737 oraz odcinek II od km 0+000 do km 0+869.

Prace związane z pierwszym odcinkiem drogi gminnej nr 190633C Lubrańczyk - Biernatki polegały na jego przebudowie na długości 0,737 km, czego efektem jest jezdnia o szer. 3,5 m., pobocza obustronne po 0,50 m. oraz zjazdy indywidualne. Odwodnienie odbywa się będzie poprzez spadki podłużne i poprzeczne na teren pasa drogowego. Zadanie zakładało wykonanie następujących prac: ułożenie warstwy wiążącej z betonu asfaltowego, ułożenie warstwy ścieralnej z betonu asfaltowego oraz wszelkich robót ziemnych, a także montaż oznakowania pionowego - urządzeń bezpieczeństwa ruchu.

Prace związane z drugim odcinkiem drogi gminnej nr 190633C Lubrańczyk - Biernatki polegały na jego przebudowie na odcinku 0,869 km, czego efektem jest jezdnia o szer. 3,5 m. pobocza obustronne każdy po 0,50 m oraz zjazdy indywidualne. Odwodnienie odbywać się poprzez spadki podłużne i poprzeczne na teren pasa drogowego. Zadanie zakładało wykonanie następujących prac: ułożenie warstwy wiążącej z betonu asfaltowego, ułożenie warstwy ścieralnej z betonu asfaltowego oraz wszelkich robót ziemnych, a także montaż oznakowania pionowego - urządzeń bezpieczeństwa ruchu.

W ramach zadania zostały również przebudowane 4 skrzyżowania w tym dwa z drogą powiatową, jedno z drogą gminną i jedno pomiędzy wnioskowanymi odcinkami.

Nad prawidłowym przebiegiem realizacji zadania czuwał inspektorzy nadzoru inwestorskiego.





6.10. Rządowy Fundusz Polski Ład: Program Inwestycji Strategicznych:

a) „Budowa i przebudowa infrastruktury sportowo - rekreacyjnej na terenie Gminy Lubraniec”

Dnia 25 lutego 2022 r. Gmina Lubraniec w ramach naboru wniosków o dofinansowanie nr 2/2021 – Edycja nr 2 w ramach Rządowego Funduszu Polski Ład: Program Inwestycji Strategicznych złożyła 2 wnioski o dofinansowanie na następujące zadania:

- „Budowa i przebudowa infrastruktury sportowo – rekreacyjnej na terenie gminy Lubraniec” (kwota wnioskowanych środków: 5 000 000,00 zł.),
- „Przebudowa dróg gminnych na terenie Gminy Lubraniec” (kwota wnioskowanych środków: 5 000 000,00 zł.).

Pozytywną ocenę, a zarazem „wstępną promesę” uzyskało jedno zadanie, a mianowicie: „Budowa i przebudowa infrastruktury sportowo – rekreacyjnej na terenie gminy Lubraniec”. W związku z powyższym dnia 19 maja 2023 r. zostały podpisane dwie umowy z tym samym wykonawcą na realizację powyższego zadania.

Zakres tej inwestycji obejmuje dziesięć przedsięwzięć, a mianowicie:

- modernizację Stadionu Miejskiego w Lubrańcu (m.in. trybuny, ogrodzenie, oświetlenie terenu, zaplecze socjalno-gospodarcze),
- budowę ścieżki spacerowej od ul. Sportowej do ul. Wojska Polskiego wraz z zagospodarowaniem terenu po byłej strzelnicy sportowej,
- budowę boiska do sportów plażowych wraz z trybunami zlokalizowanym na terenie rekreacyjnym „Nad Dunajem” w Lubrańcu,
- budowę infrastruktury sportowej przy PSP w Lubrańcu (bieżnia, skocznia w dal, miejsce do uprawiania sportów lekkoatletycznych),
- wymianę nawierzchni na terenie przyszkolnego boiska wielofunkcyjnego wraz z modernizacją Sali gimnastycznej przy PSP w Lubrańcu,
- budowę boiska do koszykówki ulicznej na terenie rekreacyjnym „Nad Dunajem” w Lubrańcu,
- modernizację placu zabaw przy ul. Strażackiej w Lubrańcu,
- modernizację placów zabaw w Zgłowiączce i Kazaniu,

- budowę boisk do gier zespołowych w Dąbiu Kujawskim oraz Sarnowie,
- budowę kompleksu sportowo - rekreacyjnego na osiedlu w Dobierzynie (boisko i plac zabaw wraz z zagospodarowaniem terenu wokół nich).

W 2023 r. rozpoczęto proces prac nad tym wielozakresowym przedsięwzięciem od szeroko zakrojonych prac ziemnych w Kazaniu, w Zgłowiączce, w Dąbiu Kujawskim, a także w Sarnowie, a także na placu zabaw w Lubrańcu na ul. Strażackiej. Wstępne zakończenie prac związanych z zadaniem przewidziane było na dzień 19 września 2024 r. Z uwagi na konieczność wydłużenia terminu realizacji zadań zawarto stosowne aneksy do umów celem jego wydłużenia.

W 2024 r. trwały zaawansowane prace związane z modernizacją stadionu miejskiego w Lubrańcu wraz z modernizacją sali gimnastycznej przy PSP w Lubrańcu, a także z innymi zadaniami wskazanymi w dwóch zawartych umowach. Do końca 2024 r. zakończono i odebrano wszystkie zadania oprócz przedsięwzięcia związanego ze stadionem. Modernizacja stadionu zgodnie zakończona została do 30 marca 2025 r.

Łączny koszt tego wielozakresowego zadania zgodnie z zawartymi umowami opiewa na kwotę 7 403 920,00 zł., z czego kwota 5 000 000,00 zł. stanowi wartość dofinansowania.





b) „Przebudowa infrastruktury drogowej na obszarach po byłych PGR zlokalizowanych na terenie Gminy Lubraniec”

Dnia 25 lutego 2022 r. Gmina Lubraniec w ramach naboru wniosków o dofinansowanie nr 3/2021 – Edycja trzecia - PGR w ramach Rządowego Funduszu Polski Ład: Program Inwestycji Strategicznych złożyła 2 wnioski o dofinansowanie na następujące zadania:

- „Przebudowa infrastruktury drogowej na obszarach po byłych PGR zlokalizowanych na terenie gminy Lubraniec” (kwota wnioskowanych środków: 3 000 000,00 zł.),
- „Przebudowa dróg gminnych na obszarach po byłych PGR zlokalizowanych na terenie gminy Lubraniec” (kwota wnioskowanych środków: 2 000 000,00 zł.).

Pozytywną ocenę, a zarazem „wstępną promesę” uzyskało jedno zadanie, a mianowicie: „Przebudowa infrastruktury drogowej na obszarach po byłych PGR zlokalizowanych na terenie Gminy Lubraniec”.

Po rozstrzygnięciu postępowania przetargowego dnia 1 czerwca 2023 r. została podpisana umowa z Wykonawcą powyższej inwestycji. Wykonawcą zadania zostało Włocławskie Przedsiębiorstwo Robót Drogowych z Włocławka. Wartość przedmiotowej umowy opiewa na kwotę 3 927 094,63 zł. Dofinansowanie z promesy zamknie się natomiast w kwocie 3 000 000,00 zł.

Zakres inwestycji obejmuje przebudowę dziesięciu odcinków dróg gminnych na łącznej dł. 5470 m. tj.:

- przebudowę drogi gminnej nr 190638C Biernatki - Ossowo o dł. 235 m. (wykonanie podbudowy drogi oraz ułożenie nawierzchni asfaltowej, wykonanie poboczy oraz zjazdów),
- przebudowę drogi gminnej nr 190605C Redecz Kalny o dł. 165 m. (wykonanie podbudowy drogi, ułożenie nawierzchni asfaltowej, wykonanie poboczy oraz zjazdów),
- przebudowę drogi gminnej nr 190645C Biernatki - Sułkowo o dł. 970 m. (wykonanie nawierzchni asfaltowej, poboczy oraz zjazdów),
- przebudowę drogi gminnej nr 190641C Żydowo o dł. 150 m. (wykonanie podbudowy drogi, wykonanie nawierzchni asfaltowej, poboczy, zjazdów oraz elementów odwodnienia),
- zaprojektowanie i przebudowę drogi gminnej nr 190684C Sułkowo o dł. 175 m. (wykonanie nawierzchni asfaltowej, poboczy, zjazdów),
- zaprojektowanie i przebudowę drogi gminnej nr 190683C Sułkowo – Sułkówek o dł. 1185 m. (wykonanie nawierzchni asfaltowej, poboczy, zjazdów),
- przebudowę drogi gminnej nr 190659C Kłobia o dł. 380 m. (wykonanie nawierzchni asfaltowej, poboczy, zjazdów),
- przebudowę drogi gminnej nr 190634C Ossowo o dł. 1070 m. (wykonanie podbudowy drogi wraz z nawierzchnią asfaltową, poboczy, zjazdów oraz elementów odwodnienia drogi),
- zaprojektowanie i przebudowa drogi gminnej nr 190654C Koniec - Sułkowo o dł. 420 m. (wykonanie podbudowy drogi, nawierzchnia, pobocza i zjazdy),

- przebudowę drogi gminnej nr 190686C Koniec o dł. 720 m. (wykonanie nawierzchni asfaltowej, poboczy oraz zjazdów).

Początkowo zakończenie prac związanych z zadaniem przewidziane było do 30 czerwca 2024 r., jednak z uwagi na to, że część prac wykonywanych jest w systemie „zaprojektuj i wybuduj” koniecznym było zawarcie aneksu do umowy z wykonawcą i wydłużenie terminu realizacji zadania do dnia 30 czerwca 2025 r.

W 2024 r. wykonano większość prac przy przebudowie trzech odcinków dróg (nr 190605C Redecz Kalny, nr 190641C Żydowo, nr 190659C Kłobia) za łączną kwotę 538 390,85 zł.

W 2025 r. dokończono realizację prac przy drogach realizowanych w 2024 r. oraz wykonano ostatnie trzy odcinki dróg realizowanych w systemie „zaprojektuj i wybuduj” (nr 190684C Sułkowo, nr 190654C Koniec – Sułkowo, nr 190683C Sułkowo - Sułkówek). Prace związane z zadaniem zakończono 30 maja 2025 r. a ich odbiór nastąpił dnia 12 czerwca 2025 r. Wartość odebranych robót zamknęła się w kwocie 1 500 000,00 zł, które były płatne w ramach ostatniej transzy w ramach promesy z Polskiego Ładu.

c) „Przebudowa dróg gminnych na terenie Gminy Lubraniec”

Dnia 16 sierpnia 2023 r. Gmina Lubraniec w ramach naboru wniosków o dofinansowanie nr 3/2023 - Edycja 8 - w ramach Rządowego Funduszu Polski Ład: Program Inwestycji Strategicznych złożyła 3 wnioski o dofinansowanie. Dwa z nich z przeznaczeniem na przebudowę dróg. Jeden natomiast na rewitalizację budynku komunalnego przy ul. Brzeskiej w Lubrańcu. Do dofinansowania zakwalifikowały się dwa wnioski dotyczące przebudowy dróg na terenie gminy:

- „Przebudowa układu komunikacyjnego na terenie gminy Lubraniec”,
- „Przebudowa dróg gminnych na terenie gminy Lubraniec”.

Po rozstrzygnięciu postępowania przetargowego dnia 31 lipca 2024 r. miało miejsce podpisanie umowy z wykonawcą inwestycji pn.: „Przebudowa dróg gminnych na terenie gminy Lubraniec”. Wykonawcą zadania została Firma Inżynieryjno – Drogowa „DROGTOM” Sp. z o.o. Wartość przedmiotowej umowy opiewa na kwotę 5 268 881,35 zł., z czego 4 939 576,27 zł. stanowi wartość udzielonego dofinansowania.

W ramach planowanych do realizacji prac wchodzi:

- Przebudowa drogi gminnej nr 190606C Krowice od km 0+000 do km 1+475, dł. 1475 m,
- Przebudowa drogi gminnej nr 190663C Sułkowo – Siemnowek od km 1+490 do km 2+167, dł. 677 m,
- Przebudowa drogi gminnej nr 190682C Siemnowek od km 1+472 do km 1+780, dł. 308 m,
- Przebudowa drogi gminnej nr 190691C Wiktorowo – Pasięka od km 0+245 do km 0+575, dł. 330 m,

- Przebudowa drogi gminnej nr 192077C Bodzanowo II od km 0+000 do km 0+652, dł. 652 m.,
- Przebudowa drogi gminnej nr 190615C Stok – Annowo od km 0+000 do km 0+700, dł. 700 m,
- Przebudowa drogi gminnej nr 190624C Redecz Wielki od km 0+530 do km 0+984, dł. 454 m,
- Przebudowa drogi gminnej nr 192091C Lubrańczyk od km 0+000 do km 0+789, dł. 789 m,
- Przebudowa drogi gminnej nr 190625C Turowo – Ossowo od km 0+000 do km 0+836, dł. 836 m,
- Przebudowa drogi gminnej nr 190654C Koniec – Sułkowo od km 1+040 do km 1+247, dł. 207 m,
- Przebudowa drogi gminnej nr 192086C Wola Sosnowa II od km 0+000 do km 0+590, dł. 590 m,
- Przebudowa drogi gminnej nr 192042C ul. Słowackiego od km 0+000 do km 0+325, dł. 325 m,
- Przebudowa drogi gminnej nr 192083C Kolonia Piaski III od km 0+000 do km 0+330, dł. 330 m,
- Przebudowa drogi gminnej nr 192081C Kolonia Piaski I od km 0+005 do km 0+111, dł. 106 ,
- Przebudowa drogi gminnej nr 190674C Siemnówek – Wiktorowo od km 0+000 do km 0+800, dł. 800 m,
- Przebudowa drogi wewnętrznej w miejscowości Janiszewo od km 0+000 do km 0+292, dł. 292 m,
- Przebudowa drogi wewnętrznej w miejscowości Zgłowiączka od km 0+000 do km 0+214, dł. 214 m.

W 2024 r. wykonawca nie wykonał żadnych prac związanych z zadaniem. Prace budowlane rozpoczęły się na początku 2025 r.

W ciągu trwania umowy w związku z potrzebą zwiększenia kwoty dofinansowania ze względu na konieczność wykonania robót dodatkowych dnia 16 kwietnia 2025 r. Gmina Lubraniec zawnioskowała o zmianę warunków Promesy udzielonej przez BGK w dniu 26 lipca 2024 r. Powodem tego było pismo złożone przez wykonawcę robót wraz z kosztorysami ofertowymi oraz protokołem konieczności na roboty dodatkowe, których nie można było przewidzieć na etapie projektu. Wzrosła zatem wartość inwestycji. Wniosek został rozpatrzony pozytywnie, a co za tym idzie podpisano Aneks do umowy z wykonawcą zwiększający wartość inwestycji do kwoty 5 685 725,19 zł. Wartość dofinansowania w ramach zaktualizowanej promesy wzrosła natomiast do kwoty 5 330 367,37 zł.

Realizacja zadania zakończyła się dnia 27 maja 2025 r., natomiast odbiór robót nastąpił dnia 14 lipca 2025 r.

d) „Wymiana opraw oświetlenia drogowego na terenie Gminy Lubraniec”

Kolejnym pozytywnie ocenionym wnioskiem o dofinansowanie złożonym w ramach Rządowego Funduszu Polski Ład: Program Inwestycji Strategicznych, był wniosek na realizację zadania pn.: „Wymiana opraw oświetlenia drogowego na terenie gminy Lubraniec”.

Wniosek o dofinansowanie powyższego projektu został złożony dnia 18 września 2023 r. w odpowiedzi na nabór wniosków nr 4/2023 – Edycja dziewiąta – „Rozświetlamy Polskę”. Potwierdzeniem przyznania dofinansowania była udzielona w dniu 12 grudnia 2023 r. promesa wstępna.

Zadanie polegało na wymianie na terenie gminy Lubraniec nie energooszczędnych drogowych opraw oświetleniowych. Oprawy nie energooszczędne zostały w ramach zadania wymienione na oprawy energooszczędne typu LED z możliwością zdalnego sterowania bez dodatkowej modyfikacji opraw.

W dniu 8 listopada 2024 r. Burmistrz Lubrańca podpisał umowę na realizację powyższego zadania. Wykonawcą tego przedsięwzięcia została firma Pollight Sp. z o.o. z Warszawy.

Całkowita wartość zadania opiewała na kwotę 612 699,90 zł., z czego 490 159,92 zł. stanowi wartość udzielonego dofinansowania w ramach promesy.

W 2024 r. wykonawca pracował nad inwentaryzacją nie energooszczędnych drogowych opraw oświetleniowych przewidzianych do wymiany.

W 2025 r. w ramach umowy wykonawca wymienił 965 szt. opraw nie energooszczędnych (sodowych) na energooszczędne typu LED. Prace związane z zadaniem trwały do dnia 20 sierpnia 2025 r., natomiast odbiór końcowy zadania nastąpił dnia 12 września 2025 r.



**POLSKI
ŁAD**



Rządowy Program Odbudowy Zabytków

6.11. Rządowy Program Odbudowy Zabytków:

EDYCJA I

W ramach edycji pierwszej naboru wniosków w ramach Rządowego Programu Odbudowy Zabytków Gmina Lubraniec dnia 30 marca 2023 r. złożyła sześć wniosków o dofinansowanie na realizację zadań związanych z renowacją zabytków na terenie gminy

Lubraniec. Do dofinansowania zakwalifikowało się pięć wniosków co zostało potwierdzone udzielonymi na ten cel promesami wstępnymi.

a) „Renowacja zespołu dworsko – parkowego w Redczu Kalnym”

W dniu 27 sierpnia 2024 roku w Urzędzie Miejskim w Lubrańcu miało miejsce podpisanie umowy z wykonawcą na realizację zadania pn.: „Renowacja zespołu dworsko – parkowego w Redczu Kalnym”. Wykonawcą przedmiotowej inwestycji zostało Przedsiębiorstwo Handlowo – Usługowe „MONIMAR” Marcin Kucharuk z Włocławka.

Całkowita wartość powyższego przedsięwzięcia opiewa na kwotę 799 999,79 zł., z czego 780.479,80 zł. stanowi wartość udzielonego dofinansowania w ramach Rządowego Programu Odbudowy Zabytków.

W ramach zadania przewiduje się poniższy zakres prac:

- wymiana pokrycia dachowego z częściową wymianą konstrukcji dachu i wymianą obróbek blacharskich,
- wymiana stolarki drzwiowej zewnętrznej i częściowo okiennej,
- remont tarasu wraz z izolacją przeciwwilgociową oraz barierkami,
- remont elewacji w tym wyprawa elewacyjna – tynk gładki, malowanie,
- zabezpieczenie detali architektonicznych: gzymsów, detali podokiennych,
- remont pomieszczeń komunikacji wspólnej, w tym podłóg, malowanie ścian i sufitów, uzupełnienie tynków, naprawa schodów drewnianych/ wymiana desek, poręczy, malowanie schodów/ naprawa schodów betonowych zewnętrznych wraz z poręczami,
- przebudowa instalacji elektrycznej w częściach komunikacyjnych budynku.

W ciągu trwania umowy w związku z potrzebą zwiększenia kwoty dofinansowania ze względu na konieczność wykonania robót dodatkowych dnia 3 czerwca 2025 r. Gmina Lubraniec zawnioskowała o zmianę warunków Promesy. Powodem tego było pismo złożone przez wykonawcę robót wraz z kosztorysem ofertowym oraz protokołem konieczności na roboty dodatkowe, których nie można było przewidzieć na etapie projektu. Wzrosła zatem wartość inwestycji. Wniosek został rozpatrzony pozytywnie, a co za tym idzie podpisano aneks do umowy z wykonawcą zwiększający wartość inwestycji do kwoty 819 999,67 zł. Wartość dofinansowania w ramach zaktualizowanej promesy wzrosła natomiast do kwoty 799 999,67 zł.

Realizacja zadania zakończyła się dnia 23 czerwca 2025 r., natomiast odbiór robót nastąpił dnia 30 czerwca 2025 r.



EDYCJA II

b) „Modernizacja budynku dawnej synagogi w Lubrańcu”

Zadanie pn.: „Modernizacja budynku dawnej synagogi w Lubrańcu” było kolejnym przedsięwzięciem dotyczącym modernizacji obiektów zabytkowych na terenie gminy Lubraniec zakwalifikowanym do wsparcia w ramach Rządowego Programu Odbudowy Zabytków.

W ramach już drugiej edycji naboru wniosków z powyższego programu w dniu 16 sierpnia 2023 r. został złożony wniosek o dofinansowanie na modernizację budynku dawnej synagogi w Lubrańcu. Dofinansowanie w ramach wniosku opiewało na kwotę 400 000,00 zł. Potwierdzeniem przyznania dofinansowania była udostępniona w dniu 5 października 2023 r. promesa wstępna na realizację przedmiotowej inwestycji.

W dniu 18 listopada 2024 roku w Urzędzie Miejskim w Lubrańcu miało miejsce podpisanie umowy z wykonawcą zadania. Wykonawcą przedmiotowej inwestycji zostało Przedsiębiorstwo Handlowo – Usługowe „MONIMAR” Marcin Kucharuk z Włocławka. Zadanie jest wykonywane w formule „zaprojektuj i wybuduj”

Całkowita wartość powyższego przedsięwzięcia opiewa na kwotę 553 500,00 zł., z czego 400 000,00 zł. stanowi wartość udzielonego dofinansowania w ramach RPOZ.

Główny zakres robót w ramach zadania obejmuje wymianę źródła ciepła w LCDK w Lubrańcu wraz z wykonaniem zewnętrznej i wewnętrznej instalacji gazowej. Dodatkowo w ramach zadania zostanie zmodernizowanych część pomieszczeń synagogi celem ich dostosowania do nowych funkcji.

W 2024 r. rozpoczęto prace związane z opracowaniem dokumentacji projektowej z uwagi na system prac „zaprojektuj i wybuduj”.

W 2025 r. wykonano wszystkie prace budowlane i instalacyjne, które zostały zakończone 14 września 2025 r. Odbiór końcowy robót nastąpił natomiast dnia 29 września 2025 r.

6.12. Programu opieki nad zabytkami

Zgodnie z wymogami art. 87 ust. 1 ustawy z dnia 23 lipca 2003 roku o ochronie zabytków i opiece nad zabytkami (T.j. Dz. U. z 2024 r. poz. 1292) Gmina Lubraniec sporządziła Gminny Program Opieki nad Zabytkami na lata 2024 – 2027. Program został przyjęty przez Radę Miejską w Lubrańcu uchwałą Nr L/468/2023 z dnia 21 listopada 2023 r. (Dz. Urz. Województwa Kujawsko – Pomorskiego poz. 7235).

Stan ewidencyjny zabytków w okresie sprawozdawczym nie uległ zmianie. Podstawowe cele programu opieki nad zabytkami zostały określone w art. 87 ust. 2 ustawy z dnia 23 lipca 2003 r. o ochronie zabytków i opiece nad zabytkami.

Zgodnie z tym przepisem program ma na celu:

1. włączenie problemów ochrony zabytków do systemu zadań strategicznych, wynikających z koncepcji przestrzennego zagospodarowania kraju,
2. uwzględnienie uwarunkowań ochrony zabytków, w tym krajobrazu kulturowego i dziedzictwa archeologicznego, łącznie z uwarunkowaniami ochrony przyrody i równowagi ekologicznej,
3. zahamowanie procesów degradacji zabytków i doprowadzenie do poprawy stanu ich zachowania,
4. wyeksponowanie poszczególnych zabytków oraz walorów krajobrazu kulturowego.
5. podejmowanie działań zwiększających atrakcyjność zabytków dla potrzeb społecznych, turystycznych i edukacyjnych oraz wspieranie inicjatyw sprzyjających wzrostowi środków finansowych na opiekę nad zabytkami,
6. określenie warunków współpracy z właścicielami zabytków, eliminujących sytuacje konfliktowe związane z wykorzystaniem tych zabytków,
7. podejmowanie przedsięwzięć umożliwiających tworzenie miejsc pracy związanych z opieką nad zabytkami.

Cele i priorytety, jakie są wyznacznikiem powyższego programu wynikają nie tylko z wymagań ustawowych, ale także podporządkowane są głównemu celowi działań samorządu, czyli osiągnięciu zrównoważonego rozwoju gminy. Ów rozwój prowadzić ma do poprawy jakości życia lokalnej społeczności. Wdrożenie programu zaś wynika, z ustawowych obowiązków władz samorządowych z zakresu kultury i ochrony zabytków, w myśl zapisów ustawy z dnia 8 marca 1990 roku o samorządzie gminnym. Wskazują one, że ochrona zabytków i opieka nad zabytkami jako jedno z zadań własnych gminy, stanowi jeden z elementów zaspakajania zbiorowych potrzeb wspólnoty.

Głównym celem założeń programowych jest przede wszystkim ochrona obiektów, wyeksponowanie walorów estetycznych zabudowy miejskiej oraz podniesienie walorów informacyjno - turystycznych. Wykonywane prace gminne polegały między innymi na zbieraniu nieczystości i prowadzeniu ogólnej inwentaryzacji w zakresie ilości i jakości zbędnej roślinności do usunięcia.

Na terenie Gminy Lubraniec dofinansowanie konserwacji zabytków wpisanych do rejestru reguluje uchwała Nr XLIX/446/2023 Rady Miejskiej w Lubrańcu z dnia 26 października 2023 r. oraz uchwała zmieniająca nr L/455/2023 Rady Miejskiej w Lubrańcu z dnia 21 listopada 2023 r. w sprawie określenia zasad udzielania dotacji na sfinansowanie prac konserwatorskich, restauratorskich lub robót budowlanych przy zabytku wpisanych do rejestru zabytków znajdujących się na obszarze Gminy Lubraniec.

Z budżetu Gminy Lubraniec mogą być udzielane dotacje celowe na sfinansowanie prac i robót budowlanych przy zabytku ruchomym lub nieruchomym, jeżeli zabytek ten łącznie spełnia następujące kryteria:

- znajduje się na stałe na obszarze Gminy Lubraniec,
- jest dostępny publicznie,
- posiada istotne znaczenie historyczne, artystyczne lub kulturowe dla mieszkańców Gminy Lubraniec,
- jest wpisany do rejestru zabytków.

W okresie sprawozdawczym udzielono dotacji następującym podmiotom, z przeznaczeniem na konserwację i odrestaurowanie obiektów wpisanych do rejestru zabytków.

- 1. Parafii Rzymsko-Katolickiej Św. Wojciecha w Kłobi** w kwocie 15 000,00 zł. na podstawie umowy na dofinansowanie prac konserwatorskich polegających na wykonaniu prac konserwatorsko-restauratorskich obejmujących renowację Zespołu Kościoła Parafialnego w Kłobi, polegające na remoncie schodów zewnętrznych do kaplicy pogrzebowej przy kościele parafialnym w Kłobi. Prace zostały przeprowadzone zgodnie z zatwierdzonym programem prac zabytku wpisanego do rejestru zabytków pod Nr A/490/1-3 decyzją Wojewódzkiego Konserwatora Zabytków we Włocławku z dnia 29 sierpnia 1996 r. na, które zostały przyznane środki finansowe z budżetu gminy uchwałą Nr XII/118/2025 Rady Miejskiej w Lubrańcu z dnia 15 lipca 2025 r.,
- 2. Parafii Rzymsko- Katolickiej p.w. św. Jana Chrzciciela w Lubrańcu** w kwocie 15.000,00 zł. z na podstawie umowy na dofinansowanie realizacji zadania związanego z remontem kościoła, polegających na wykonaniu prac konserwatorsko-restauratorskich obejmujących renowację Zespołu Kościoła Parafialnego w Lubrańcu. Zadanie obejmuje konserwację fragmentu dekoracji malarskiej wnętrza prezbiterium kościoła parafialnego w Lubrańcu. Prace zostały przeprowadzone zgodnie z zatwierdzonym programem prac zabytku wpisanego do rejestru zabytków pod Nr A/471/1-2 decyzją Wojewódzkiego Konserwatora Zabytków we Włocławku z dnia 15 lipca 1996 r. na, które zostały przyznane środki finansowe z budżetu gminy uchwałą Nr XII/117/2025 Rady Miejskiej w Lubrańcu z dnia 15 lipca 2025r.

Ochrona obiektów zabytkowych nierozzerwalnie wiąże się z ochroną wartości kulturowych krajobrazu i przestrzeni gminy. Gmina jest także zobowiązana do utrzymania zabytków i ich otoczenia w ramach Parku Kulturowego Sarnowo, zgodnie z postanowieniami Planu Ochrony Parku Kulturowego Sarnowo.



Biorąc pod uwagę rosnący ruch turystyczny obecność obiektów atrakcyjnych turystycznie w gminie, a także popularność turystyki rowerowej czy pieszej podjęto działania zmierzające do właściwego oznaczenia zabytków i tras turystycznych. Grobowce neolityczne w Sarnowie stanowią istotny potencjał turystyczny dla naszego regionu przy czym niewątpliwie są najcenniejszą atrakcją turystyczną Gminy Lubraniec. Samorząd od wielu lat prowadzi sukcesywnie działania zmierzające do lepszej promocji, poprawy stanu zachowania oraz pogłębienia wiedzy o zlokalizowanych dobrach kultury w sarnowskim lesie. Szeroko zakrojona współpraca z różnymi instytucjami naukowymi i badawczymi również w tym roku zaowocowała nowymi inicjatywami.

W dniach 13–15 czerwca 2025 r. cała Europa pochylili się nad przeszłością, świętując **Europejskie Dni Archeologii**. Wśród licznych inicjatyw wyróżniło się wydarzenie organizowane w Lubrańcu i Sarnowie – miejscu, które od dekad stanowi jedno z najważniejszych centrów badań nad pradziejową historią Kujaw. Tegoroczna edycja przebiegła pod hasłem: „**75 lat badań archeologicznych w rejonie Parku Kulturowego Sarnowo**”.

Zaangażowania lokalnego samorządu Gminy Lubraniec, który od lat dostrzega i wspiera potencjał dziedzictwa kulturowego jako ważnego elementu tożsamości regionu.

Efekty pracy przemawiają same za siebie – a wydarzenie pokazało, że można z sukcesem łączyć naukę, edukację i lokalną promocję.

Program obchodów 14 czerwca w Lubrańcu i Sarnowie pokazał imponującą dbałość o różnorodność odbiorców. Konkurs wiedzy o kujawskich megalitach, warsztaty „żywej archeologii”, wykład popularnonaukowy oraz wystawa pt. „*Monumentalne grobowce z epoki kamienia w Parku Kulturowym Sarnowo*” – to tylko niektóre z propozycji. Szczególną atrakcją był także rajd rowerowy „*Śladami kujawskich megalitów*”, który łączy aktywność fizyczną z poznawaniem najcenniejszych zabytków regionu.

Dzięki przemyślanej organizacji – z udziałem Narodowego Instytutu Dziedzictwa, Muzeum Archeologicznego i Etnograficznego w Łodzi oraz Fundacji Badań Archeologicznych im. prof. Konrada Jażdżewskiego – wydarzenie miało charakter zarówno lokalny, jak i ogólnopolski. Park Kulturowy Sarnowo to jeden z najcenniejszych obszarów archeologicznych w kraju. To tutaj przez dziesięciolecia odkrywano tajemnice monumentalnych grobowców sprzed ponad pięciu tysięcy lat. Historia tych badań to nie tylko sukcesy naukowców, ale i efekt cierpliwego wsparcia władz lokalnych, które nie zapomniały o roli dziedzictwa w budowaniu silnej, świadomej wspólnoty.

Samorząd Gminy Lubraniec pokazał, że inwestowanie w kulturę i historię nie jest luksusem, ale mądrą strategią. W czasach, gdy wiele gmin boryka się z problemem odpływu mieszkańców, takie inicjatywy przyciągnęły ludzi z pasją i nadały regionowi unikalny charakter.

W trakcie wydarzenia podsumowano tegoroczny sezon wykopaliskowy, przedstawiono wyniki przeprowadzonych badań, a także podjęto rozmowy dotyczące dalszej współpracy między wymienionymi instytucjami. O doniosłości prowadzonych do końca sierpnia badań świadczy fakt, że wzbudzają one szerokie zainteresowanie mediów zarówno lokalnych jak i ogólnopolskich oraz służą ukazaniu młodemu pokoleniu formy życia społeczności naszych przodków.

Corocznie wykonywane są prace związane między innymi na zbieraniu nieczystości i prowadzeniu ogólnej inwentaryzacji w zakresie ilości i jakości zbędnej roślinności do usunięcia. W tym roku na terenie zespołu dworsko-parkowego w Ossowie dokonano usunięcia suchych obumarłych i uszkodzonych drzew oraz przeprowadzono cięcia sanitarne i techniczne w konarach drzew zgodnie z decyzją wojewódzkiego konserwatora zabytków. Drzewa stwarzały zagrożenie dla bezpieczeństwa ludzi i mienia. W nowym sezonie wegetacyjnym zostaną zastąpione nowymi egzemplarzami w celu utrzymania parku w należyтым stanie.

6.13. Infrastruktura komunalna

6.13.1. Publiczny transport zbiorowy

Gmina Lubraniec zawarła umowy w sprawie korzystania z przystanków przy realizacji przewozów o charakterze użyteczności publicznej w ramach wykonywania przewozów regularnych osób w krajowym transporcie drogowym z następującymi przewoźnikami:

1. Kujawsko - Pomorskim Transportem Samochodowym we Włocławku,
2. Zakładem Usług Transportowych Krzysztof Bet Rządka Wola Parcele.

Umowy zostały zawarte w związku z wejściem w życie w dniu 1 marca 2011 r. ustawy z dnia 16 grudnia 2010 r. o publicznym transporcie zbiorowym (T.j. Dz. U. z 2025 r. poz. 285 z późn. zm.) na podstawie art. 16 ust. 4 ustawy oraz uchwały Nr XIII/152/2012 Rady Miejskiej w Lubrańcu z dnia 28 czerwca 2012 r. w sprawie określenia przystanków komunikacyjnych, których właścicielem lub zarządzającym jest Gmina Lubraniec oraz warunków i zasad korzystania z tych obiektów.

Zrealizowane dochody za korzystanie z przystanków przy realizacji przewozów w 2025 roku, obliczone na podstawie deklaracji przewoźników, dotyczyły 2 przewoźników i stanowiły kwotę 4 082,75 zł.

Realizacja wydatków w zakresie zezwoleń na wykonywanie regularnych przewozów w krajowym transporcie drogowym dla przewoźników w 2025 roku przedstawia się następująco:

- usługi transportowe (przewóz osób) na podstawie umowy z przewoźnikiem określone jako miesięczne dofinansowanie do nieopłacalnych kursów na terenie Gminy Lubraniec wyniosły 59 392,00 zł.

Obowiązujące w 2025 r. umowy z przewoźnikami na świadczenie usług przewozowych osób i bagażu w ramach nieopłacalnych kursów zostały zawarte z przedsiębiorcą - Zakład Usług Transportowych Rządka Wola Parcele.

Gmina Lubraniec zawarła w dniu 29 listopada 2023 r. Porozumienie Międzygminne Nr 1/2023 w sprawie powierzenia Gminie Chocień części zadań Gminy Lubraniec z zakresu organizacji publicznego transportu zbiorowego. Przedmiotem Porozumienia jest powierzenie Gminie Chocień przez Gminę Lubraniec realizacji części zadania własnego w zakresie organizacji publicznego transportu zbiorowego na liniach komunikacyjnych:

- a) 26205 Chocień – Chocień przez Sieroszewo, przystanek Świątniki k. Lubrańca, Florianowo,
- b) 26120 Szatki – Śmiłowice przez Olganowo, przystanek Świątniki k. Lubrańca i Florianowo,

c) 26198 Śmiłowice – Chocień przez Olganowo, przystanek Świątniki k. Lubrańca i Florianowo.

Porozumienie zostało zawarte na okres od 1 stycznia 2024 r. na czas nieokreślony.

Gmina Lubraniec zawarła w dniu 29 grudnia 2022 r. Porozumienie Międzygminne Nr 3/2022 w sprawie powierzenia Gminie Boniewo części zadań Gminy Lubraniec z zakresu organizacji publicznego transportu zbiorowego. Przedmiotem Porozumienia jest powierzenie Gminie Boniewo przez Gminę Lubraniec realizacji części zadania własnego w zakresie organizacji publicznego transportu zbiorowego na liniach komunikacyjnych:

a) 26657 Boniewo-Boniewo przez Grójec i 26670 Boniewo-Boniewo przez Smogorzewo.

Porozumienie zostało zawarte na okres od 1 stycznia 2023 r. na czas nieokreślony.

6.13.2. Infrastruktura komunikacyjna

Komunikacja drogowa Gminy Lubraniec oparta jest na sieci dróg kategorii gminnej, powiatowej i drogi wojewódzkiej z obwodnicą Lubrańca.

Drogi gminne stanowią sieć drogową o łącznej długości 210,260 km, których struktura pod względem rodzaju nawierzchni przedstawia się następująco:

- drogi o nawierzchni bitumicznej - 162,834 km,
- drogi o nawierzchni tłuczniowej - 4,407 km,
- drogi gruntowe - 39,920 km,
- drogi z kostki - 3,099 km.

Przez teren Gminy Lubraniec przebiega droga wojewódzka nr 270 Brześć Kujawski-Koło o długości 17,251 km, która zapewnia połączenie z drogami wyższej kategorii i węzłami autostradowymi przy A1 i A2. W dniu 20 września 2024 r. oddana została do użytkowania obwodnica Lubrańca (w ciągu drogi wojewódzkiej nr 270 Brześć Kujawski- Koło) o długości 5,3 km, szerokości jezdni 8 m z opaskami bitumicznymi, szerokością poboczy gruntowych – 1,5 m.

Z kolei długość dróg powiatowych położonych na obszarze Gminy Lubraniec wynosi ogółem 66,063 km.

Uzupełnieniem układu komunikacyjnego są ścieżki rowerowe i pieszo-rowerowe w miejscowościach: Lubraniec - Redecz Kalny, Lubraniec – Redecz Wielki, Redecz Kalny – Redecz Wielki, Dąbie Kujawskie – Bodzanowo, Lubraniec – Lubraniec-Parcele – Dobierzyn, Kolonia Piaski (wzdłuż obwodnicy) o łącznej długości 13,033 km.

6.13.3. Infrastruktura techniczna (wodociągowa, kanalizacyjna, gazowa i elektryczna)

Zaopatrzenie w wodę jest ważnym elementem infrastruktury technicznej wpływającej na jakość życia mieszkańców. Obszar Gminy Lubraniec jest zwodociągowany niemal w 100%. Długość sieci wodociągowej na obszarze Gminy Lubraniec wynosi ogółem 243,26 km.

Zaopatrzenie w wodę Gminy Lubraniec odbywa się z ujęcia wody w Żydowie i Kazaniu, a dostawę wody zapewnia Spółka z o.o. – Zakład Usług Komunalnych z siedzibą w Lubrańcu.

Gmina Lubraniec wyposażona jest w sieć kanalizacji sanitarnej oraz oczyszczalnie ścieków w Lubrańcu – Marysinie i Żydowie. Na koniec 2025 roku na terenie Gminy Lubraniec funkcjonowała czynna sieć kanalizacyjna o długości 21,34 km. Sieć kanalizacji sanitarnej o długości 2,6 km położona jest na obszarze wiejskim w miejscowościach: Kazanie, Żydowo, Redecz Kalny. Natomiast sieć kanalizacji sanitarnej o długości 18,74 km znajduje się w obszarze Miasta Lubraniec, które jest w 100% skanalizowane.

Na terenach o rozproszonej zabudowie, gdzie budowa kanalizacji sanitarnej jest ekonomicznie nieuzasadniona, oczyszczanie ścieków komunalnych następuje poprzez przydomowe oczyszczalnie ścieków.

Na obszarze Gminy Lubraniec położona jest stacja gazowa średniego ciśnienia, poprzez którą odbywa się zaopatrzenie odbiorców z terenu gminy w gaz ziemny. Polska Spółka Gazownictwa systematycznie rozbudowuje sieć gazową na terenie gminy.

Sieć elektryczna zasila wszystkie posesje w energię elektryczną. Na istniejących słupach znajdują się 1 032 oprawy oświetlenia ulic stanowiących własność firmy ENERGA OŚWIETLENIE oraz 26 opraw stanowiących mienie gminne, podłączone do sieci energetycznej.

Ponadto na terenie Gminy Lubraniec na koniec 2025 roku zlokalizowanych było 563 sztuk opraw oświetlenia drogowego typu LED oraz 36 sztuk lamp fotowoltaicznych.

6.14. Środowisko

6.14.1. Ochrona środowiska, gospodarka odpadami

Ustawa z dnia 1 lipca 2011 r. o zmianie ustawy o utrzymaniu czystości i porządku w gminach oraz niektórych ustaw (Dz. U. Nr 152, poz. 897 ze zm.) nałożyła na samorzady władztwo nad odpadami komunalnymi wytwarzanymi na terenie gminy.

Od 1 lipca 2013 roku obowiązuje gminny system gospodarki odpadami komunalnymi. Gmina Lubraniec objęła systemem wszystkie nieruchomości zamieszkałe.

Rada Miejska w Lubrańcu ustaliła, że najbardziej optymalną opłatą spełniającą zasadę „wytwarzający płaci” za gospodarowanie odpadami, będzie opłata naliczana od liczby osób zamieszkałych na nieruchomości. Zwolniono w części z opłaty za gospodarowanie odpadami komunalnymi właścicieli nieruchomości zabudowanych budynkami mieszkalnymi jednorodzinnymi kompostujących bioodpady stanowiące odpady komunalne w przydomowych kompostownikach. Dodatkowo wprowadzono niższą miesięczną stawkę dla gospodarstw wieloosobowych od piątej i każdej kolejnej osoby zamieszkałej w jednej nieruchomości lokalowej. Właściciele nieruchomości osobiście deklarują liczbę osób zamieszkujących daną nieruchomość i sposób gospodarowania odpadami.

Pobierana opłata przeznaczona jest na pokrycie kosztów funkcjonowania systemu gospodarowania odpadami komunalnymi, w skład których wchodzi odbiór, transport i zagospodarowanie odpadów, wyposażenie nieruchomości w pojemniki worki do selektywnego zbierania odpadów komunalnych, edukacja ekologiczna gminnego systemu, prowadzenie Punktu selektywnego zbierania odpadów komunalnych (PSZOK) oraz pozostałe koszty administracyjne systemu w tym wynagrodzenie pracownicze oraz inkaso opłaty.

Gmina musi zapewnić w danym roku kalendarzowym osiągnięcie:

- wymaganego poziomu przygotowania do ponownego użycia i recyklingu odpadów komunalnych, wyrażonego %,
- poziomu składowania odpadów komunalnych i odpadów pochodzących z przetwarzania odpadów komunalnych wyrażony w %,
- poziomu ograniczenia masy odpadów komunalnych ulegających biodegradacji przekazywanych do składowania, wyrażony w %.

W przypadku nie osiągnięcia ustawowych poziomów odzysku w poszczególnych latach na gminy zostanie nałożona przez WIOŚ kara finansowa, która w konsekwencji może spowodować wzrost przedmiotowej opłaty. Burmistrz corocznie sporządza sprawozdanie z realizacji zadań z zakresu gospodarowania odpadami komunalnymi, które przedkłada Marszałkowi Województwa i Wojewódzkiemu Inspektorowi Ochrony Środowiska.

W 2025 roku nie odnotowano przekroczenia w poziomie ograniczenia masy odpadów komunalnych ulegających biodegradacji przekazywanych do składowania, nie odnotowano również przekroczenia poziomu składowania odpadów komunalnych i odpadów pochodzących z przetwarzania odpadów komunalnych, osiągnięto również poziom przygotowania do ponownego użycia i recyklingu odpadów komunalnych.

Od 1 lutego 2018 roku na terenie Gminy Lubraniec obowiązują następujące zasady segregacji odpadów komunalnych z podziałem na: papier i tekturę, szkło, metale i tworzywa sztuczne, bioodpady, popiół i niesegregowane (zmieszane) odpady komunalne.

W 2025 roku dochody z tytułu opłat za gospodarowanie odpadami komunalnymi wyniosły ogółem 2 054 121,67 zł., wydatki w ramach systemu gospodarowania odpadami stanowiły ogółem kwotę 2 604 903,57 zł., w tym: za odbiór, utylizację odpadów oraz wyposażenie nieruchomości w urządzenia służące do zbierania odpadów komunalnych 2 356 012,31 zł., prowadzenie PSZOK 81 460,44 zł., pozostałe koszty administracyjne systemu w tym wynagrodzenia pracownicze i inkaso opłat oraz aplikacja na telefon „kiedy śmieci” 167 430,82 zł.

W 2025 r. masa odebranych odpadów komunalnych z nieruchomości zamieszkałych wyniosła ogółem 2 386,255 [Mg}, w tym podział na poszczególne frakcje przedstawia się następująco (na podstawie miesięcznych informacji złożonych przez przedsiębiorcę) w Mg:

- bioodpady	- 442,9600,
- odpady komunalne nie wymienione w innych podgrupach (popiół)	- 303,5800,
- odpady wielkogabarytowe	-105,9800,
- zużyte urządzenia elektryczne i elektroniczne	- 12,8300,
- zużyte opony	- 33,4600,
- opakowania ze szkła	-147,4800,
- papier i tektura	- 56,8100,
- urządzenia zawierające freon	- 0,4000,
- opakowania z tworzyw sztucznych	-254,8500,
- materiały izolacyjne	- 14,7600,
- niesegregowane (zmieszane) odpady komunalne	- 955,4500,
- tworzywa sztuczne	- 10,2800,
- drewno	-15,2000,
- papa odpadowa	- 17,4400,
- odpady budowlane	- 5,1600,
- odzież	- 7,5200,
- zużyte urządzenia (tonery)	- 2,0350,
- lampy fluorescencyjne	- 0,0600.

W ramach zawartego w dniu 9 października 2023 r. aneksu do porozumienia z dnia 21 maja 2021 r. z Wojewódzkim Funduszem Ochrony Środowiska i Gospodarki Wodnej w Toruniu, Gmina Lubraniec udzieliła wsparcie mieszkańcom w zakresie przygotowania wniosków o dofinansowanie w ramach programu „Czyste powietrze” w zakresie pomocy wnioskodawcom przy rozliczeniu przyznanego dofinansowania oraz organizowała spotkania informujące o założeniach i formach dofinansowania i płatności do wykonanych inwestycji.

W trakcie dotychczasowego trwania programu priorytetowego „Czyste powietrze”, zrealizowano w 2025 r. wnioski o dofinansowanie, w tym dane są następujące:

- liczba złożonych wniosków o dofinansowanie – 412,
- liczba zawartych umów – 375,
- liczba zrealizowanych przedsięwzięć - 226.

W okresie od 2022 roku do końca 2025 roku wypłacono dofinansowania w ramach Programu Czyste Powietrze na łączną kwotę 8 811 454,43 zł., w tym w 2025 r. wypłacono kwotę dotacji w wysokości 2 429 152,12 zł.

Gmina Lubraniec realizuje Program Usuwania Azbestu i Wyrobów Zawierających Azbest dla Gminy Lubraniec, który opiera się na następujących celach:

- usunięcie i unieszkodliwienie wyrobów zawierających azbest,

- minimalizacja negatywnych skutków zdrowotnych spowodowanych obecnością azbestu,
- likwidacja szkodliwego oddziaływania azbestu na środowisko.

Gmina Lubraniec przystąpiła do programu ogłoszonego przez Wojewódzki Fundusz Ochrony Środowiska i Gospodarki Wodnej w Toruniu pn. „Regionalny Program Priorytetowy Azbest 2025”, w którym dofinansowanie w roku 2025 wynosiło po stronie Wojewódzkiego Funduszu Ochrony Środowiska i Gospodarki Wodnej w Toruniu 70%, a po stronie mieszkańca przekazującego płyty azbestowe 30%.

Z dopłaty do transportu i unieszkodliwianiu azbestu w Gminie Lubraniec skorzystało 45 gospodarstw domowych. Usunięto i zdemontowano płyty azbestowe w ilości 86,18 Mg na łączną kwotę 41 003,82 zł.

6.14.2. Ład przestrzenny

Gmina Lubraniec posiada aktualne miejscowe plany zagospodarowania przestrzennego tj.:

- 1) miejscowy plan zagospodarowania przestrzennego dla obszaru Parku Kulturowego Sarnowo (Uchwała Nr X/124/2012 Rady Miejskiej w Lubrańcu z dnia 30 marca 2012 r.). Zakończenie prac nastąpiło w 2023 r. przyjęciem uchwały Nr XL/396/2023 Rady Miejskiej w Lubrańcu z dnia 3 lutego 2023 r. w sprawie miejscowego planu zagospodarowania przestrzennego dla Parku Kulturowego Sarnowo.
- 2) w celu uaktualnienia miejscowego planu zagospodarowania przestrzennego dla części miejscowości Dobierzyn i Lubraniec Parcele, podjęta została przez Radę Miejską w Lubrańcu uchwała Nr VII/67/2019 z dnia 26 czerwca 2019 r. w sprawie przystąpienia do sporządzenia miejscowego planu zagospodarowania przestrzennego dla części miejscowości Dobierzyn i Lubraniec Parcele. Prace rozpoczęły się w 2020 r., zakończenie prac nastąpiło podjęciem uchwały Nr LII/486/2024 Rady Miejskiej w Lubrańcu z dnia 27 lutego 2024 r. w sprawie miejscowego planu zagospodarowania przestrzennego dla części miejscowości Dobierzyn i Lubraniec Parcele.

Udział powierzchni objętej miejscowymi planami zagospodarowania przestrzennego w powierzchni ogółem na koniec 2024 r. wyniósł dla gminy 0,3 %.

Rada miejska podjęła uchwałę w dniu 29 listopada 2021 r. w sprawie określenia szczegółowego trybu i harmonogramu opracowania projektu Strategii Rozwoju Gminy na lata 2022-2030. Zakończenie prac nastąpiło podjęciem uchwały Nr LII/488/2024 Rady Miejskiej w Lubrańcu z dnia 27 lutego 2024 r. w sprawie przyjęcia Strategii Rozwoju Gminy Lubraniec na lata 2022 - 2030.

26 kwietnia 2024 r. Rada Miejska w Lubrańcu podjęła uchwałę Nr LIII/508/2024 w sprawie przystąpienia do sporządzenia Planu ogólnego Gminy Lubraniec. Zakończenie prac planowane jest do końca sierpnia 2026 r.

6.15. Polityka społeczna

6.15.1. Strategia rozwiązywania problemów społecznych

Miejsko - Gminny Ośrodek Pomocy Społecznej w Lubrańcu funkcjonuje jako jednostka organizacyjna pomocy społecznej i wykonuje zadania mające na celu wsparcie oraz poprawę warunków życia mieszkańców Gminy Lubraniec.

Podstawowym aktem prawnym, na podstawie którego funkcjonuje ośrodek jest ustawa o pomocy społecznej. Ponadto realizowane są zadania wynikające z innych aktów prawnych m.in. ustawy o świadczeniach rodzinnych, o pomocy osobom uprawnionym do alimentów, o wspieraniu rodziny i systemie pieczy zastępczej, o przeciwdziałaniu przemocy domowej, o dodatkach mieszkaniowych.

Innym aktem o charakterze wewnętrznym jest przyjęta przez Radę Miejską w Lubrańcu Strategia Rozwiązywania Problemów Społecznych na lata 2023-2030 (uchwała Nr V/41/2024 z dnia 26 września 2024 r.).

Strategia rozwiązywania problemów społecznych gminy Lubraniec stanowi zestaw celów oraz rekomendowanych kierunków działań służących zapewnieniu wysokiego poziomu rozwoju społecznego gminy, a także zdefiniowanych działań stanowiących szansę na poprawę funkcjonowania społeczeństwa lokalnego w wielu aspektach życia. Przeprowadzona w strategii diagnoza problemów, zagrożeń i zasobów w gminie oraz zachodzących zmian w regionie, kraju i świecie doprowadziła do zdiagnozowania prognoz zmian w zakresie polityki społecznej Gminy Lubraniec, diagnoza pozwoliła na określenie celu głównego strategii, którym jest: „Zbudowanie lokalnego systemu wsparcia mieszkanki i mieszkańców gminy dostosowanego do bieżących potrzeb w oparciu o formalne i nieformalne instytucje i narzędzia pomocy”. Powyższy cel adresowany jest do wszystkich obecnych mieszkańców jak i potencjalnych mieszkańców Gminy Lubraniec, których warunki i poziom życia odbiegają od przeciętnego.

W oparciu o dokonaną analizę, dotychczasowe doświadczenia pracowników socjalnych oraz rzeczywiste potrzeby społeczne określono cele strategiczne projektowanych zmian:

- zapewnienie kompleksowego wsparcia rodzinom, w tym dzieciom i młodzieży;
- zapewnienie kompleksowego wsparcia seniorom, osobom chorym oraz z niepełnosprawnościami, a także ich opiekunom;

- doskonalenie systemu opieki zdrowotnej, działań profilaktycznych, w tym dedykowanych osobom uzależnionym, w kryzysie psychicznym;
- kształtowanie i rozwój włączającego rynku pracy oraz wzmocnienie potencjału osobistego beneficjentów pomocy społecznej;
- kształtowanie bezpiecznej i wysokiej jakości przestrzeni;
- wzmocnienie, promocja działalności instytucji i osób zajmujących się wspieraniem i pomocą;
- wzmocnienie spójności społecznej mieszkańców i mieszkanek, angażowanie ich w pomoc oraz budowanie partnerstwa w udzielaniu wsparcia i pomocy w gminie.

Miejsko-Gminny Ośrodek Pomocy Społecznej w Lubrańcu będzie prowadził monitoring strategii, a także raz na dwa lata będzie przygotowywał raport z realizacji Strategii rozwiązywania problemów społecznych Gminy Lubraniec.

Wdrażanie i realizacja Strategii będą odbywały się z wykorzystaniem instrumentów prawnych, programowych, finansowych i organizacyjnych, które również ze względu na zachodzącą dynamikę zmian społeczno-gospodarczych będą musiały być dostosowywane do zmieniającej się sytuacji.

Miejsko-Gminny Ośrodek Pomocy Społecznej w Lubrańcu realizuje zadania w zakresie zadań własnych gminy i zleconych gminie. Realizacja zadań własnych w 2025 r. przedstawia się następująco:

- 1) przyznanie zasiłków stałych – wypłacono je 44 osobom, w tym 39 osobom samotnie gospodarującym i 5 osobom pozostającym w rodzinie. Ogólny koszt wypłaty zasiłków stałych wyniósł 382 739,58 zł.,
- 2) przyznanie zasiłków okresowych – wypłacono je 137 rodzinom, koszt tego zadania wyniósł 577 495,84 zł. Zasiłki stałe i okresowe są finansowane z budżetu wojewody.
- 3) zapewnienie posiłku oraz dożywianie dzieci – rzeczywista liczba osób objętych programem "Posiłek w szkole i w domu"- 265 osób, w tym liczba dzieci korzystających z posiłku w szkole – 62 osoby na kwotę 40 981,00 zł. Poza dożywianiem dzieci w szkołach (Zgłowiączce, Sarnowie, Lubrańcu) oraz w przedszkolu, 124 rodzinom przyznano zasiłki celowe na zakup posiłku lub żywności na kwotę 33 894,00 zł. Całkowity koszt programu wyniósł 78 875,00 zł. – w tym dotacja wojewody 63 100,00 zł., natomiast wkład własny gminy to kwota 15 775,00 zł.,
- 4) zasiłki celowe – są pomocą doraźną, przyznane zostały 34 rodzinom na kwotę 25 010,15 zł.,

- 5) usługi opiekuńcze – świadczone były dla 34 podopiecznych z terenu gminy Lubraniec – koszt ich wyniósł 651 720,23 zł. (w tym specjalistyczne usługi opiekuńcze na kwotę 112 060,00 zł.),
- 6) koszty pobytu w domach pomocy społecznej – 10 osób przebywało w domach pomocy społecznej, gdzie koszt pobytu tych osób wyniósł łącznie 444 060,39 zł. Koszt wydatków na ten cel jest uzależniony od średniego miesięcznego kosztu utrzymania mieszkańca w DPS, który jest ustalany co roku w lutym lub w marcu poprzez zarządzenie starosty bądź prezydenta miasta w sprawie ustalenia średniego miesięcznego kosztu utrzymania mieszkańca w domu pomocy społecznej,
- 7) opłacanie składek na ubezpieczenie zdrowotne – za 26 osób pobierających zasiłki stałe opłacone zostały składki na kwotę 28 484,90 zł.,
- 8) przyznano i wypłacono 372 dodatki mieszkaniowe dla 42 rodzin na kwotę 107 604,63 zł. Średnia wysokość dodatku mieszkaniowego wyniosła 286,18 zł.

W tym rozdziale realizowano również zadanie dotyczące wypłaty bonu energetycznego. Poniesiono wydatki na wypłatę świadczeń w wysokości 1357,64 zł. i na obsługę zadania w wysokości 40,73 zł. Bon energetyczny przyznany został gospodarstwom domowym. Bon energetyczny przysługiwał osobie w gospodarstwie domowym jednoosobowym, w którym wysokość miesięcznego dochodu nie przekraczała kwoty 2 500,00 zł. oraz osobie w gospodarstwie domowym wieloosobowym, w którym wysokość przeciętnego miesięcznego dochodu nie przekraczała kwoty 1700,00 zł na osobę. Bon energetyczny przysługiwał w kwocie podstawowej oraz w kwocie podwyższonej w przypadku, gdy główne źródło ogrzewania zasilane jest energią elektryczną i zostało wpisane lub zgłoszone do centralnej ewidencji emisyjności budynków (CEEB). Wysokość bonu energetycznego w 2025 r. wynosiła 300 zł. / 600 zł. dla gospodarstwa domowego jednoosobowego, 400 zł. / 800 zł. dla gospodarstwa domowego 2 i 3 osobowego, 500 zł. / 1 000 zł. dla gospodarstwa 4 i 5 osobowego oraz 600 zł. / 1 200 zł. dla gospodarstwa składającego się z co najmniej 6 i więcej osób. Zadanie zrealizowane na podstawie ustawy z dnia 15 maja 2024 r. o bonie energetycznym oraz o zmianie niektórych ustaw w celu ograniczenia cen energii elektrycznej, gazu ziemnego i ciepła systemowego,

- 9) wspieranie rodziny i system pieczy zastępczej – koszt pobytu 15 dzieci w pieczy zastępczej tj. w rodzinach zastępczych spokrewnionych, niespokrewnionych oraz zawodowych umieszczonych jest sześcioro dzieci, natomiast dziewięcioro dzieci umieszczonych zostało w placówkach opiekuńczo-wychowawczych w Brzeziu i Lubieniu Kujawskim. Ogólny koszt utrzymania dzieci w pieczy zastępczej w 2025 r. wyniósł 327 873,20 zł., środki te są przekazywane do Powiatowego Centrum Pomocy Rodzinie we Włocławku.

Koszty związane z pracą asystenta rodziny wyniosły w 2025 r. łącznie 112 067,42 zł. Miejsko-Gminny Ośrodek Pomocy Społecznej w Lubrańcu zgodnie z umową zawartą pomiędzy Wojewodą Kujawsko-Pomorskim a Gminą Lubraniec realizował zadanie polegające na dofinansowaniu ze środków Funduszu Pracy zadań wykonywanych przez asystenta rodziny w ramach rządowego programu "Asystent rodziny w 2025 r." W ramach programu gmina otrzymała dofinansowanie do kosztów zatrudnienia asystenta w wysokości 30% poniesionych wydatków na wynagrodzenia i pochodne w 2025 roku. tj. kwotę 21 237,20 zł. oraz na wypłatę dodatku do wynagrodzenia w wysokości 2 400,00 zł., z wkładem własnym wynoszącym 600,00 zł.

W związku z realizacją rządowego programu „Dofinansowanie wynagrodzeń pracowników jednostek wspierania rodziny i systemu pieczy zastępczej na lata 2024-2027” ustanowionego Uchwałą Rady Ministrów nr 63 z dnia 24 czerwca 2024 r. ośrodek realizował wypłatę dla asystenta rodziny w formie dodatku motywacyjnego. Na ten cel otrzymano dotację w wysokości 14 362,00 zł., wydatkowano 14 360,40 zł.

Ogółem z usług asystenta rodziny w 2025 roku skorzystało 15 rodzin (liczba dzieci w tych rodzinach - 34 osoby), w tym 8 rodzin zobowiązanych do współpracy z asystentem rodziny przez sąd. Praca asystenta z rodzinami trwała przez cały rok w przypadku 14 rodzin, w przypadku jednej rodziny współpraca trwała do końca września 2025 r. z uwagi na zmianę miejsca zamieszkania tej rodziny.

Realizowano także wypłatę dodatków motywacyjnych dla pracowników MGOPS w Lubrańcu w ramach rządowego programu „Dofinansowania wynagrodzeń pracowników jednostek organizacyjnych pomocy społecznej w postaci dodatku motywacyjnego na lata 2024 - 2027” ustanowionego Uchwałą Rady Ministrów nr 62 z dnia 19 czerwca 2024 r. Otrzymano dotację 178 562,00 zł., wydatkowano 172 150,49 zł. (dodatki wypłacano 13 pracownikom),

- 10) opłata za pobyt w ośrodkach wsparcia – w ramach zadania wypłacono kwotę 1 576,38 zł. za pobyt 1 osoby z terenu gminy Lubraniec w schronisku dla osób bezdomnych,
- 11) ośrodek w porozumieniu z Caritas realizuje Program Operacyjny Pomoc Żywnościowa. Pomoc skierowana jest do osób spełniających kryteria kwalifikowalności, tj. osób znajdujących się w trudnej sytuacji życiowej, których dochód miesięczny nie przekracza 2 056,40 zł. (osoba samotnie gospodarująca) oraz 1 590,00 zł. (na osobę w rodzinie). Z tej formy pomocy w 2025 r. skorzystało 410 osób,
- 12) zadania w zakresie przeciwdziałania przemocy w rodzinie - zgodnie z założeniami wynikającymi z Rządowego Programu Przeciwdziałania Przemocy Domowej na lata 2024-2030, przyjętego uchwałą Rady Ministrów Nr 205 z dnia 9 listopada 2023 r. (M.P. z 2023 r. poz. 1232 ze zm.) realizowane jest finansowanie zespołów interdyscyplinarnych

działających w ramach gminnego systemu przeciwdziałania przemocy domowej, których tworzenie jest zadaniem własnym gminy wynikającym z ustawy z dnia 29 lipca 2005 r. o przeciwdziałaniu przemocy domowej (t.j. Dz. U. z 2024 r. poz. 1673 z późn. zm.) Przynana dotacja z budżetu państwa wyniosła 6 000,00 zł., zaś wykonanie 5 978,06 zł.

Z różnych form pomocy społecznej skorzystało 237 rodzin (liczba osób w tych rodzinach - 457). Wydatki w dziale 852 Pomoc społeczna wyniosły ogółem 3 511 848,81 zł.

Zadania zlecone gminie obejmowały wypłatę zasiłków rodzinnych z dodatkami, które przysługują z tytułu:

- 1) urodzenia dziecka- wypłacono 7 świadczeń na kwotę 7 000,00 zł.,
- 2) opieki nad dzieckiem w okresie korzystania z urlopu wychowawczego-wypłacono 10 świadczeń na kwotę 3 733,00 zł,
- 3) samotnego wychowywania dziecka - wypłacono 211 świadczeń na kwotę 42 403,00 zł.,
- wychowywania dziecka w rodzinie wielodzietnej - wypłacono 475 świadczeń na kwotę 45 125,00 zł.,
- 4) kształcenia i rehabilitacji dziecka niepełnosprawnego - wypłacono 287 świadczeń na kwotę 30 670,00 zł.,
- 5) rozpoczęcia roku szkolnego - wypłacono 126 świadczeń na kwotę 12 261,00 zł.,
- 6) podjęcia przez dziecko nauki poza miejscem zamieszkania - wypłacono 321 świadczeń na kwotę 22 457,00 zł.

Ogółem na wypłatę zasiłków rodzinnych z dodatkami wydatkowano kwotę 421 040,00 zł. Wypłacono 2185 świadczeń zasiłków rodzinnych oraz 1437 świadczeń dodatków do zasiłków rodzinnych.

W ramach zadań zleconych gminie, wypłacono również następujące świadczenia:

- 1) zasiłki pielęgnacyjne – wypłacono 2393 świadczenia na kwotę – 516 505,12 zł.,
- 2) zapomogi jednorazowe z tytułu urodzenia dziecka – wypłacono 18 świadczeń na kwotę 18 000 zł.,
- 3) świadczenie pielęgnacyjne – wypłacono 995 świadczeń na kwotę 3 301 809,98 zł.,
- 4) zasiłek dla opiekuna – wypłacono 12 świadczeń na kwotę 7 440,00 zł.,
- 5) specjalny zasiłek opiekuńczy - wypłacono 6 świadczeń na kwotę 3 720,00 zł,
- 6) świadczenie rodzicielskie – wypłacono 140 świadczeń na kwotę 128 879,30 zł.,
- 7) składki na ubezpieczenie zdrowotne – opłacono składki 28 osobom na kwotę 89 329,41 zł.,
- 8) składki emerytalno- rentowe – opłacono składki za 48 osób na kwotę 455 429,71 zł.,
- 9) świadczenia rodzinne wypłacane w formie złotówka za złotówkę - wypłacono 863 świadczeń na kwotę 39 943,51 zł.,

- 10) świadczenia z funduszu alimentacyjnego wypłacono 591 świadczeń (dla 46 osób) na kwotę 304 550,29 zł.,
- 11) świadczenia wychowawcze – „500+” - wypłacono kwotę 4 500,00 zł. - 8 świadczeń, są to środki wypłacone w ramach koordynacji systemów zabezpieczenia społecznego lub informacji Burmistrza Lubrańca gdyż w wyniku zmiany ustawy o pomocy państwa w wychowywaniu dzieci powyższe zadanie było realizowane przez ośrodek wyłącznie do dnia 31 maja 2022 r., od 1 czerwca 2022 r. zostało przekazane do ZUS. Obecnie ośrodek wypłaca świadczenia przyznane informacją Wojewody Kujawsko-Pomorskiego lub informacją Burmistrza Lubrańca za okresy sprzed 1 czerwca 2022 r., do których nie mają zastosowania przepisy o koordynacji systemów zabezpieczenia społecznego.
- 12) Karta Dużej Rodziny – łącznie w okresie sprawozdawczym złożono 22 wnioski, wydano 46 Kart Dużej Rodziny. Koszt wydania karty dla rodziny i rodziców to kwota 24 zł., przedłużenie ważności karty to kwota 7 zł., koszt wydania duplikatu - 5 zł., domówienie drugiego rodzaju nośnika 5 zł., odpłatność za wydanie duplikatu karty kwota 15 zł., a odpłatność za 5 domówienie drugiej formy karty - 10 zł. Od 1 marca 2025 r. koszt wydania karty dla rodziny i rodziców to kwota 25 zł., przedłużenie ważności, nowy członek rodziny - to kwota 8 zł., wydanie duplikatu to kwota 6 zł., domówienie drugiego rodzaju nośnika 6 zł., odpłatność za wydanie duplikatu kart - kwota 16 zł., a odpłatność za domówienie drugiej formy karty - 10 zł. Na ten cel w 2025 roku wydatkowano 457,00 zł.,
- 13) specjalistyczne usługi opiekuńcze świadczone w miejscu zamieszkania dla osób z zaburzeniami psychicznymi są to usługi dostosowane do szczególnych potrzeb wynikających z rodzaju schorzenia lub niepełnosprawności, świadczone przez osoby ze specjalistycznym przygotowaniem zawodowym. W 2025 r. usługi świadczone były w 4 rodzinach na rzecz sześciorga niepełnosprawnych dzieci przez 8 terapeutów: pedagoga specjalnego, logopedów, terapeutów integracji sensorycznej oraz terapeutę psychologiczno-pedagogicznego. Koszt usług wyniósł 112 060,00 zł., z czego odpłatność rodzin za świadczone usługi to kwota 5 971,15 zł.

Ogółem wydatki w dziale 855 Rodzina wyniosły 5 997 245,02 zł., w tym wydatki dotyczące obsługi wypłaty świadczeń rodzinnych i wychowawczych wyniosły ogółem 217 743,54 zł. (świadczenia rodzinne 215 743,54 zł., świadczenia wychowawcze - 2 000 zł.). Ponadto w dziale 855 – Rodzina w ramach realizacji zadań inwestycyjnych wydatkowano kwotę 1 235 796,96 zł. na rozpoczętą budowę żłobka w Lubrańcu.

Ośrodek w 2025 r. realizował zadania wynikające z zapisów ustawy z dnia 12 marca 2022 r. o pomocy obywatelom Ukrainy w związku z konfliktem zbrojnym na terytorium tego państwa, środki na ten cel pochodziły z Funduszu Pomocy – przekazywane do gminy przez wojewodę. Na mocy wyżej wskazanej ustawy poniesiono wydatki związane z wypłatą

zasiłków rodzinnych dla obywateli Ukrainy (dla jednej rodziny) Na ten cel wydatkowano kwotę 7 304,50 zł. oraz wypłatę zasiłku stałego (dla jednej osoby) w wysokości 2 414,92 zł.

Gmina Lubraniec po raz kolejny ubiegała się o przyznanie środków finansowych z Funduszu Solidarnościowego na realizację zadania w ramach resortowego Programu Ministra Rodziny i Polityki Społecznej – "Asystent osobisty osoby z niepełnosprawnością dla jednostek samorządu terytorialnego" – edycja 2025 r. Program ma na celu wsparcie osób niepełnosprawnych w stopniu znacznym, umiarkowanym, lub traktowane na równi do wyżej wymienionych zgodnie z art. 5 i art. 62 ustawy z dnia 27 sierpnia 1997r. o rehabilitacji zawodowej i społecznej oraz zatrudnieniu osób niepełnosprawnych (Dz. U. z 2025 r. poz. 913 z późn. zm.) oraz dzieci do 16 roku życia z orzeczeniem o niepełnosprawności łącznie ze wskazaniami: konieczności stałej lub długotrwałej opieki lub pomocy innej osoby w związku ze znacznie ograniczoną możliwością samodzielnej egzystencji oraz konieczności stałego współudziału na co dzień opiekuna dziecka w procesie jego leczenia, rehabilitacji i edukacji. Z usług asystenta w ramach Programu skorzystało 13 osób niepełnosprawnych, wydatkowano na ten cel w 2025 r. kwotę 139 706,50 zł. Ponownie będziemy ubiegać się o przyznanie środków finansowych na realizację Programu w kolejnej edycji.

W działach pomoc społeczna, rodzina i pozostałe zadania w zakresie polityki społecznej wydatkowano ogółem kwotę 9 524 344,87 zł.

Potrzeby na 2026 rok

W dziale pomoc społeczna zaplanowane wydatki wynoszą 3 361 047,00 zł., w tym: dotacja wojewody 1 093 410,00 zł. oraz środki własne gminy 2 267 637,00 zł.

Dział pomocy społecznej obejmuje:

- 1) zasiłki stałe - plan określony na kwotę – plan nie zabezpieczy potrzeb 238 646,00 zł.,
- 2) zasiłki okresowe – plan określony na kwotę – 524 976,00 zł., określamy jako niewystarczające środki na powyższy cel.

Wyliczenia zostały dokonane na przykładzie aktualnych świadczeń zasiłków stałych i okresowych. Co miesiąc sporządzane jest sprawozdanie z realizacji zadań, dlatego w ciągu roku plan jest zawsze zwiększany tak aby zabezpieczyć wszystkie potrzeby. Od 1 stycznia 2025 r. zmianie uległy kryteria dochodowe, kwoty świadczeń pieniężnych z pomocy społecznej oraz kwota dochodu z 1 ha przeliczeniowego, co ma znaczny wpływ na wysokość świadczeń, wzrosła kwota zasiłku stałego oraz okresowego.

Pozostałe potrzeby przedstawiają się następująco:

- 1) w rozdziale składki na ubezpieczenie zdrowotne plan wynosi 25 496,00 zł. za osoby pobierające zasiłki stałe, który nie zabezpieczy potrzeb,
- 2) plan na dodatki mieszkaniowe wynosi 110 000,00 zł.,

- 3) na usługi opiekuńcze przewiduje się kwotę 663 161,00 zł., w tym na specjalistyczne usługi opiekuńcze dla osób z zaburzeniami psychicznymi 81 760,00 zł.,
- 4) w 2026 r. zaplanowane są również środki na wieloletni rządowy program „Posiłek w szkole i w domu” w wysokości 75 167,00 zł., w tym z budżetu wojewody 45 100,00 zł., środki ulegają zwiększeniu adekwatnie do wydatkowania i potrzeb, przewiduje się przeznaczyć na Program kwotę 110 000,00 zł.,
- 5) zaplanowane zostały środki w wysokości 450 000,00 zł. na pokrycie kosztów pobytu w domach pomocy społecznej 10 byłych mieszkańców gminy Lubraniec. Potrzeby w tym zakresie są wyższe ponieważ każdego roku wzrastają średnie miesięczne koszty utrzymania mieszkańca w Domu Pomocy Społecznej. Przewiduje się możliwość zwiększenia budżetu w tym zakresie,
- 6) planowany budżet na zasiłki celowe wynosi 30 000,00 zł. Jest to kwota przeznaczona na wypłatę zasiłków celowych np. na pokrycie kosztów pogrzebu, klęski żywiołowej, które są znacznie wyższe jak podstawowe zasiłki, a także z przeznaczeniem na wypłatę specjalnych zasiłków celowych dla osób i rodzin, których dochody przekraczają ustawowe kryterium dochodowe, a które znalazły się w szczególnie trudnej sytuacji życiowej,
- 7) zaplanowane na 2026 r. są ośrodki wsparcia a konkretnie środki na pokrycie kosztów pobytu osób bezdomnych w schroniskach, plan wynosi 21 600,00 zł.,
- 8) Gmina Lubraniec w 2026 roku przystąpiła do realizacji zadania w ramach resortowego Programu Ministra Rodziny i Polityki Społecznej "Asystent osobisty osoby z niepełnosprawnością dla jednostek samorządu terytorialnego – edycja 2026 r. finansowanego ze środków Funduszu Solidarnościowego - całkowity koszt zadania wynosi 294 461,89 zł.,
- 9) dalsza realizacja Programu Pomoc Żywnościowa - przez gminę ponoszony jest koszt transportu żywności,
- 10) plan na 2026 r. w dziale rodzina wynosi 4 600 916,00 zł., w tym budżet wojewody to kwota 4 172 204,00 zł. a fundusz gminy 428 712,00 zł. Z tych środków świadczenia rodzinne i fundusz alimentacyjny to kwota 4 129 835,00 zł., wspieranie rodziny i system pieczy zastępczej 404 726,00 zł., składki na ubezpieczenie zdrowotne za osoby pobierające świadczenia pielęgnacyjne (specjalny zasiłek opiekuńczy, zasiłek dla opiekuna) 65 955,00 zł. oraz karta dużej rodziny 400,00 zł.

6.15.2. Program wspierania rodziny i system pieczy zastępczej

Obowiązek wspierania rodziny przeżywającej trudności w wypełnianiu funkcji opiekuńczo-wychowawczej oraz organizacji pieczy zastępczej spoczywa na jednostkach samorządu terytorialnego oraz na organach administracji rządowej.

Jednostką wyznaczoną do organizowania pracy z rodziną w Gminie Lubraniec jest Miejsko -Gminny Ośrodek Pomocy Społecznej w Lubrańcu, który realizuje zadania wynikające z ustawy z dnia 9 czerwca 2011 r. o wspieraniu rodziny i systemie pieczy zastępczej (t.j. Dz. U. z 2025 r. poz. 49 ze zm.). Innym aktem wewnętrznym Gminy Lubraniec jest Gminny Program Wspierania Rodziny na lata 2024-2026, który zakłada realizację określonych celów. Celem głównym Programu jest skuteczny system opieki nad dzieckiem i rodziną sprzyjający właściwemu jej rozwojowi w Gminie Lubraniec. Adresatami Programu są rodziny przeżywające trudności w sferze opiekuńczo-wychowawczej, zagrożone ubóstwem, przemocą w rodzinie problemem uzależnień, rozpadem rodziny, demoralizacją. Skierowany jest on również do rodzin, których dzieci zostały umieszczone w pieczy zastępczej, a które chcą współpracować z pracownikami służb społecznych na rzecz odzyskania opieki nad dziećmi. Wspieranie rodziny prowadzone jest w formie pracy z rodziną oraz pomocy w opiece i wychowaniu dziecka.

Pracę z rodzinami prowadził asystent rodziny, który realizował zadania stosownie do potrzeb rodzin i zgodnie z ustawą. Głównym działaniem asystenta jest udzielanie pomocy rodzinom w poprawie ich sytuacji życiowej, w tym zdobywaniu umiejętności prawidłowego prowadzenia gospodarstwa domowego i prawidłowego wypełniania ról opiekuńczo-wychowawczych.

Ogólny koszt utrzymania dzieci w pieczy zastępczej w 2025 r. wyniósł 327 873,20zł. Środki te są przekazywane do Powiatowego Centrum Pomocy Rodzinie we Włocławku. Koszty związane z pracą asystenta rodziny wyniosły w 2025 r. łącznie 112 067,42 zł. Miejsko-Gminny Ośrodek Pomocy Społecznej w Lubrańcu zgodnie z umową zawartą pomiędzy Wojewodą Kujawsko-Pomorskim a Gminą Lubraniec realizował zadanie polegające na dofinansowaniu ze środków Funduszu Pracy zadań wykonywanych przez asystenta rodziny w ramach rządowego programu "Asystent rodziny w 2025 r." W ramach programu gmina otrzymała dofinansowanie do kosztów zatrudnienia asystenta w wysokości 30% poniesionych wydatków na wynagrodzenia i pochodne w 2025 r. tj. kwotę 21 237,20 zł oraz na wypłatę dodatku do wynagrodzenia w wysokości 2 400,00 zł, z wkładem własnym wynoszącym 600,00 zł.

W związku z realizacją rządowego programu „Dofinansowanie wynagrodzeń pracowników jednostek wspierania rodziny i systemu pieczy zastępczej na lata 2024 – 2027, ustanowionego Uchwałą Rady Ministrów nr 63 z dnia 24 czerwca 2024 r. Ośrodek realizował wypłatę dla asystenta rodziny w formie dodatku motywacyjnego. Na ten cel otrzymano dotację w wysokości 14 362,00 zł., wydatkowano 14 360,40 zł.

Ogółem z usług asystenta rodziny w 2025 roku skorzystało 15 rodzin (liczba dzieci w tych rodzinach - 34 osoby), w tym 8 rodzin zobowiązanych do współpracy z asystentem

rodziny przez sąd. Praca z rodzinami trwała przez cały rok w przypadku 14 rodzin, a w przypadku jednej rodziny współpraca trwała do końca września 2025 r. z uwagi na zmianę miejsca zamieszkania tej rodziny.

6.15.3. Pomoc w opiece i wychowaniu dziecka

Pieczą zastępczą to opieka nad dzieckiem w przypadku niemożności zapewnienia jej przez rodziców biologicznych, dzieląca się na rodzinną i instytucjonalną. Rodzinną pieczę zastępczą tworzą rodziny zastępcze spokrewnione, niezawodowe, zawodowe, rodzinne domy dziecka a pomoc instytucjonalną placówki opiekuńczo-wychowawcze.

Dzieci trafiają pod opiekę rodzin zastępczych lub placówek wtedy, gdy ich dobro jest zagrożone, a rodzice biologiczni mimo oferowanej im pomocy nie wywiązują się ze swoich funkcji.

Do rodzinnych form pieczy zastępczej mogą trafić dzieci, których rodzicom została ograniczona, odebrana lub zawieszona władza rodzicielska na podstawie orzeczenia sądu.

Rodzinie zastępczej na każde umieszczone dziecko przysługuje świadczenie na pokrycie kosztów jego utrzymania w kwocie:

- 1 002,00 zł. w przypadku dziecka umieszczonego w rodzinie zastępczej spokrewnionej,
- 1 517,00 zł. w przypadku dziecka umieszczonego w rodzinie zastępczej zawodowej, niezawodowej lub rodzinnym domu dziecka. Powyższe koszty mogą być zwiększone o 306,00 zł. w przypadku dziecka legitymującego się orzeczeniem o niepełnosprawności.

W myśl art. 191 ust. 9 ustawy o wspieraniu rodziny i systemie pieczy zastępczej w przypadku umieszczenia dziecka w rodzinie zastępczej albo rodzinnym domu dziecka gmina właściwa ze względu na miejsce zamieszkania dziecka przed umieszczeniem go po raz pierwszy w pieczy zastępczej ponosi odpowiednio wydatki w wysokości:

- 10 % wydatków na opiekę i wychowanie dziecka - w pierwszym roku pobytu dziecka w pieczy zastępczej,
- 30 % wydatków na opiekę i wychowanie dziecka - w drugim roku pobytu dziecka w pieczy zastępczej,
- 50 % wydatków na opiekę i wychowanie dziecka - w trzecim i następnych latach pobytu dziecka w pieczy zastępczej.

W 2025 r. w związku z realizacją powyższego zadania gmina współfinansowała pobyt 15 dzieci w pieczy zastępczej. Sześćcioro dzieci przebywa w rodzinnej pieczy zastępczej - czworo z nich zostało umieszczone w rodzinie zastępczej spokrewnionej, jedno w rodzinie zastępczej niespokrewnionej i jedno w rodzinie zastępczej zawodowej. Dziewięcioro dzieci umieszczonych zostało w placówkach opiekuńczo - wychowawczych w Lubieniu Kujawskim i w Brzeziu. Powodem umieszczenia tych dzieci w pieczy zastępczej była śmierć rodziców oraz problemy alkoholowe i opiekuńczo-wychowawcze rodziców. W 2025 roku 2 dzieci

opuściło placówkę opiekuńczo-wychowawczą - jedno po 3 miesiącach pobytu w placówce wróciło do rodziny, drugie dziecko uzyskało pełnoletność.

Ogólny koszt utrzymania dzieci w pieczy zastępczej w 2025 r. wyniósł 327 873,20 zł., środki te przekazywane są do Powiatowego Centrum Pomocy Rodzinie we Włocławku.

Gmina Lubraniec współfinansuje zadanie o nazwie Kujawsko-Pomorska "Niebieska Linia" Pogotowie dla Ofiar Przemocy w Rodzinie. Bezpłatny telefon Pogotowia 800 154 030. Mieszkańcy gminy Lubraniec mogą korzystać z bezpłatnych porad wykwalifikowanych konsultantów - prawników i psychologów codziennie w godzinach od 17:00 do 21:00. Koszt tego udziału w 2025 r. to kwota 448,35 zł.

Informacje o rodzinach przeżywających kryzys, czy też mających trudności w prawidłowym sprawowaniu funkcji opiekuńczo-wychowawczych pozyskują przede wszystkim pracownicy socjalni i asystent rodziny w MGOPS w Lubrańcu. Głównym źródłem informacji są wywiady środowiskowe, kontakty z rodzinami, z pracownikami innych instytucji takich jak jednostki oświatowe, ochrona zdrowia, sąd czy policja.

6.15.4. Potrzeby związane z realizacją zadań z zakresu wspierania rodziny i pieczy zastępczej na 2026 rok

Najważniejsze potrzeby w zakresie wspierania rodziny i pieczy zastępczej to:

- 1) realizacja 3-letniego gminnego programu wspierania rodziny,
- 2) dalsze zatrudnienie asystenta rodziny, celem wspierania rodzin mających trudności w wypełnianiu funkcji opiekuńczo-wychowawczych,
- 3) uwzględnienie w budżecie ośrodka na 2026 r. środków finansowych na pokrycie kosztów pobytu dzieci w pieczy zastępczej. Plan wynosi 300 000,00 zł. Koszty utrzymania dzieci w pieczy zastępczej są wysokie, wzrastają każdego roku, trudno jest przewidzieć i zaplanować koszty całego roku, ponieważ nie jest możliwe do przewidzenia jak liczba dzieci opuści placówkę lub ile dzieci zostanie umieszczonych w placówce lub w rodzinie zastępczej w danym roku,
- 4) zapewnienie środków finansowych na podnoszenie kwalifikacji asystenta rodziny poprzez szkolenia tematyczne – plan 700,00 zł.,
- 5) sporządzanie sprawozdań rzeczowo-finansowych z zakresu wspierania rodziny oraz przekazywanie ich do wojewody,
- 6) monitoring rodzin z dziećmi zagrożonych kryzysem lub przeżywających trudności w wypełnianiu funkcji opiekuńczo-wychowawczych prowadzony przez pracowników socjalnych, asystenta rodziny i członków grup diagnostyczno-pomocowych przy Zespole Interdyscyplinarnym,

- 7) dalsze wsparcie finansowe i rzeczowe (paczki żywnościowe) dla rodzin z dziećmi,
- 8) wsparcie Powiatowego Centrum Pomocy Rodzinie we Włocławku w poszukiwaniu kandydatów do pełnienia funkcji rodziny zastępczej. Rodzina zastępcza to czasowa forma pomocy dziecku, którego rodzice biologiczni z różnych powodów nie są w stanie zapewnić należytej opieki. Przede wszystkim chodzi o to aby dzieci z naszego terenu nie musiały być umieszczane w rodzinach zastępczych lub placówkach opiekuńczych-wychowawczych na drugim końcu Polski. To ważne aby pozostawały w swoich środowiskach, miały kontakt z domem i własną rodziną.

6.16. Program profilaktyki i rozwiązywania problemów alkoholowych

Gminny Program Profilaktyki i Rozwiązywania Problemów Alkoholowych oraz Przeciwdziałania Narkomanii na 2025 rok przyjęto na podstawie uchwały Nr LI/482/2023 Rady Miejskiej w Lubrańcu z dnia 28 grudnia 2023 r. w sprawie przyjęcia Gminnego Programu Profilaktyki i Rozwiązywania Problemów Alkoholowych oraz Przeciwdziałania Narkomanii na lata 2024-2027 oraz uchwały Nr LIII/501/2024 z dnia 26 kwietnia 2024 r. zmieniającej uchwałę w sprawie przyjęcia Gminnego Programu Profilaktyki i Rozwiązywania Problemów Alkoholowych oraz Przeciwdziałania Narkomanii na lata 2024-2027, uchwały Nr V/42/2024 z dnia 26 września 2024 r. zmieniającej uchwałę w sprawie przyjęcia Gminnego Programu Profilaktyki i Rozwiązywania Problemów Alkoholowych oraz Przeciwdziałania Narkomanii na lata 2024-2027, uchwały Nr VIII/68/2024 z dnia 30 grudnia 2024 r. zmieniającej uchwałę w sprawie przyjęcia Gminnego Programu Profilaktyki i Rozwiązywania Problemów Alkoholowych oraz Przeciwdziałania Narkomanii na lata 2024-2027, uchwały Nr XI/96/2025 z dnia 12 czerwca 2025r. zmieniającej uchwałę w sprawie przyjęcia Gminnego Programu Profilaktyki i Rozwiązywania Problemów Alkoholowych oraz Przeciwdziałania Narkomanii na lata 2024-2027 a także uchwały Nr XIV/128/2025 z dnia 29 września 2025 r. zmieniającej uchwałę w sprawie przyjęcia Gminnego Programu Profilaktyki i Rozwiązywania Problemów Alkoholowych oraz Przeciwdziałania Narkomanii na lata 2024-2027.

Działania podejmowane przez gminę, w której urząd miejski jako jednostka został wyznaczony do realizacji programu, przedstawiają się następująco:

1. zamówienie prenumeraty „Zdrój” na 2025 r. – 48,00 zł.,
2. dofinansowanie zajęć dla dzieci i młodzieży szkolnej na czas ferii zimowych w domu, organizowanych w dniach od 20 do 31 stycznia 2025 r. w LCDK w Lubrańcu,

W ramach programu prowadzone były warsztaty profilaktyczne, plastyczne, muzyczne, taneczne i teatralne a także zajęcia animacyjne i taneczno - ruchowe aktywizujące dzieci

i młodzież. Program obejmował opłacenie zakupu pomocy dydaktycznych niezbędnych do przeprowadzenia zajęć, drobne nagrody, wynagrodzenie dla dodatkowych opiekunów i animatorów oraz sfinansowanie kosztów przejazdu zakupu paliwa. Podczas ferii realizowany był program profilaktyczny zapobiegający powstawaniu problemów alkoholowych oraz innych uzależnień (narkomania, nikotynizm). Były prowadzone działania integrujące dzieci z rodzin dotkniętych problemem alkoholowym oraz działania edukacyjno – rozwojowe podnoszące świadomość problemu uzależnień i promujące zdrowy styl życia. Uczestnicy mogli poznawać ciekawe miejsca i wyjątkowych ludzi, odkrywać atrakcje turystyczne, przyrodnicze i kulturowe oraz tajemnicze historie. Wydatki stanowiły kwotę 4 860,48 zł.

3. dofinansowanie zajęć i wyjazdów dla dzieci i młodzieży na czas ferii zimowych, realizacja programu profilaktyki „Ferie z biblioteką” organizowanych przez Miejsko – Gminną Bibliotekę Publiczną w Lubrańcu. W ramach programu były prowadzone zajęcia stacjonarne w bibliotece m.in. pogadanki i ćwiczenia dotyczące uzależnień behawioralnych, wyjazdy oraz promocja abstynencji i zdrowego stylu życia. Wydatki stanowiły kwotę 6 999,34 zł.,

4. sfinansowanie 12 widowisk teatralnych o tematyce profilaktyki uzależnień i przeciwdziałaniu przemocy w ramach profilaktyki i rozwiązywania problemów alkoholowych oraz przeciwdziałania narkomanii, a także w ramach dofinansowania programu o tematyce uzależnień dla dzieci i młodzieży z terenu Gminy Lubraniec. Widowiska teatralne odbyły się w dniach od 3 do 5 marca 2025 r. w następujących placówkach oświatowych:

- w szkołach podstawowych w Kłobi, Lubrańcu, Sarnowie, Zgłowiączce,
- w Przedszkolu Samorządowym,
- w szkołach ponadpodstawowych w Lubrańcu i w Lubrańcu - Marysinie.

Programy te były realizowane przez specjalistów z firmy „Magiczna scena” z Krakowa na podstawie umowy Nr 30/2025 zawartej w dniu 10.02.2025 r. Cena jednego warsztatu wyniosła 500,00 zł. Za 12 widowisk wydatkowano kwotę łączną 6 000.00 zł.

5. zamówienie 4 zestawów materiałów dla dzieci i młodzieży w ramach profilaktyki i rozwiązywania problemów alkoholowych i przeciwdziałaniu narkomanii, w tym zestawu materiałów w zakresie profilaktyki alkoholowej za kwotę 4 190,00 zł. oraz zestawu materiałów profilaktycznych za kwotę 998,00 zł.

Zestawy zamówiono i zakupiono w ramach dofinansowania organizowanego święta pt. ”Mikołajki” w dniu 5.12.2025 r. dla grup przedszkolnych z Przedszkola Samorządowego z Oddziałem Integracyjnym w Lubrańcu, Przedszkola

Niepublicznego „Miś”, Publicznej Szkoły Podstawowej w Kłobi, Publicznej Szkoły Podstawowej w Sarnowie i Zgłowiączce.

6. kampania „Zachowaj Trzeźwy Umysł”, ulotki, plakaty, karty prac, możliwość uczestnictwa w konkursie indywidualnym oraz grupowym – kwota wydatku 1 845,00 zł.,
7. zamówienie pakietu ulotek, plakatów, kart pracy dla uczniów do szkół na terenie gminy pt. „SMART” - na kwotę 1 845,00 zł.,
8. zamówienie pakietu ulotek, plakatów, kart pracy dla uczniów do szkół na terenie gminy pt. „Superfoods” na kwotę 1 045,00 zł.,
9. dofinansowanie działań na rzecz dzieci i osób niepełnosprawnych z terenu miasta i gminy Lubraniec, dofinansowanie zakupu sprzętu rehabilitacyjnego dla osób z terenu gminy Lubraniec wskazane przez Miejski Ośrodek Pomocy Społecznej. Spektakl przeznaczony dla młodszych dzieci z klas I-III oraz dzieci z rodzin zagrożonych alkoholizmem ze szkoły podstawowej w Lubrańcu zawierał widowisko o treści z zakresu problematyki antyalkoholowej i przeciwdziałaniu przemocy w rodzinie. Spektakl edukacyjno-wychowawczy pt. „Wyprawa do zaklętego lasu” został przygotowany w oparciu o opinię psychologa - ok. 50 biletów wstępu dla dzieci najmłodszych. Spektakl odbył się w dniu 14.04.2025 r. we Włocławku – na powyższe wydatkowano kwotę 2 160,00 zł.,
10. współpraca dotycząca realizacji i wspólnego uczestnictwa w finansowaniu zadania o nazwie "Kujawsko – Pomorska Niebieska Linia Pogotowie dla Ofiar Przemocy w Rodzinie" - kwota zależna od liczby mieszkańców Gminy Lubraniec – w 2025 r. wyniosła 448,35 zł.,
11. uczestnictwo w ogólnopolskiej kampanii „DZIECIŃSTWO BEZ PRZEMOCY” poprzez zakup lampek, balonów, łańcucha za kwotę 337,76 zł.,
12. zakup balonów celem wykorzystania na potrzeby w/w kampanii za kwotę 60,69 zł.,
13. zakup reklamy prasowej o przeciwdziałaniu alkoholizmowi przez Polska Press Polska na podstawie zamówienia z dnia 14.01.2025 r. w ramach dofinansowania programu o tematyce uzależnień dla dzieci i młodzieży z terenu Gminy Lubraniec - kwota wydatku 3 997,50 zł.,
14. zakup programów dydaktycznych dla szkół o przeciwdziałaniu alkoholizmowi przez Polska Press Polska na podstawie zamówienia z dnia 29.04.2025 r. w ramach dofinansowania programu o tematyce uzależnień dla dzieci i młodzieży z terenu Gminy Lubraniec - kwota wydatku 5 535,50 zł.,
15. dofinansowanie organizacji Dnia Dziecka dla uczniów Publicznej Szkoły Podstawowej w Kłobi - w kwocie 899,96 zł.,
16. dofinansowanie organizacji Dnia Dziecka dla uczniów Publicznej Szkoły Podstawowej w Sarnowie - w kwocie 999,75 zł.,

17. dofinansowanie organizacji Dnia Dziecka dla uczniów Przedszkola Samorządowego z Oddziałem Integracyjnym w Lubrańcu - w kwocie 2 000,00 zł.,
18. dofinansowanie organizacji Dnia Dziecka dla uczniów Publicznej Szkoły Podstawowej w Lubrańcu - w kwocie 3 500,00 zł.,
19. dofinansowanie organizacji Dnia Dziecka dla sołectwa Ossowo - w kwocie 372,69 zł.,
20. dofinansowanie organizacji Dnia Dziecka dla sołectw Redecz Wielki i Lubrańczyk - w kwocie 500,00 zł.,
21. dofinansowanie organizacji Dnia Dziecka dla uczniów Publicznej Szkoły Podstawowej w Zgłowiączce - w kwocie 997,04 zł.,
22. dofinansowanie zakupu koszulek dla dzieci ze środowiska ZHP Lubraniec stanowiących alternatywną formę spędzania wolnego czasu i przeciwdziałania patologią społecznym wyniosło 1 000,00 zł.,
23. zakup piasku (kruszywo naturalne) na potrzeby placu zabaw w celu uzupełnienia piaskownic znajdujących się na terenie gminy Lubraniec w kwocie 850,03 zł.,
24. dofinansowanie zajęć i wyjazdów wakacyjnych dla dzieci i młodzieży w dniach od 30 czerwca do 10 lipca 2025 r. organizowanych przez Miejsko – Gminną Bibliotekę Publiczną w Lubrańcu.
Podczas zajęć realizowany był program profilaktyczny pod hasłem „Wakacje z biblioteką”. W ramach programu organizowane były warsztaty profilaktyczne, plastyczne i teatralne, zajęcia stacjonarne oraz cykl wyjazdów krajoznawczych, aktywizujących dzieci i młodzież oraz wyjazdy m.in. do Włocławka, Żnina, Solca Kujawskiego oraz Borysewa. W trakcie zajęć stacjonarnych prowadzone były zajęcia edukacyjno-rozwojowe podnoszące świadomość problemu uzależnień i promujące zdrowy styl życia, wydatki stanowiły kwotę 3 988,00 zł.,
25. dofinansowanie kolonii letnich w Tyliczu z programem profilaktycznym wychowanków Placówek Opiekuńczo Wychowawczych Ostoja oraz Przystań w Lubieniu Kujawskim wyniosło 7 000,00 zł.,
26. dofinansowanie wypoczynku letniego Zielonej Szkoły na Pomorzu Zachodnim zakwaterowanie wraz z wyżywieniem turnusu wypoczynkowego w terminie od 4 do 8 sierpnia 2025 r. - uczestnictwo 48 dzieci z rodzin z problemami alkoholowymi wraz z opiekunami z terenu gminy Lubraniec. Umowa zawarta w dniu 17.06.2025r. na kwotę 38 000,00 zł. oraz koszty przewozu w kwocie 10 000,00 zł.,
27. dofinansowanie kosztów przejazdu dzieci ze Stowarzyszenia Pomocy Osobom z Niepełnosprawnością i ich Rodzinom "Promyk Nadziei" w Lubrańcu w czerwcu 2025 r. do Rusinowic koło Częstochowy na olimpiadę sportową - w kwocie 1 000,00 zł.,

28. uczestnictwo w programie szkoleniowym w dniu 10.10.2025r. w Toruniu z zakresu ochrony przeciwpożarowej pt. „Pali się – bądź czujny!” wraz z elementami profilaktyki i rozwiązywania problemów alkoholowych dla 50 osób - mieszkańców Gminy Lubraniec, w tym mieszkańców z rodzin zagrożonych alkoholizmem - kwota wydatku 4 000,00 zł.,
29. zakup artykułów spożywczych z przeznaczeniem jako paczka świąteczna dla 22 dzieci i młodzieży uczęszczających do świetlicy środowiskowej mieszczącej się w Klubie Abstynenta „NADZIEJA” w Lubrańcu w ramach zorganizowanego w dniu 9.12.2025 r. spotkania przedświątecznego na kwotę 3 159,80 zł.,
30. zakup wyposażenia do świetlicy profilaktyczno-wychowawczej mieszczącej się w Klubie Abstynenta „NADZIEJA” w Lubrańcu za kwotę 1 410,20 zł.,
31. dofinansowanie do zakupu paczek świątecznych jako pomoc dydaktyczna dla dzieci z Przedszkola Samorządowego z Oddziałem Integracyjnym w Lubrańcu w kwocie 1 091,62 zł.,
32. dofinansowanie do zakupu paczek świątecznych jako pomoc dydaktyczna dla dzieci z Publicznej Szkoły Podstawowej w Kłobi w kwocie 249,25 zł.,
33. dofinansowanie do zakupu paczek świątecznych jako pomoc dydaktyczna dla dzieci z Publicznej Szkoły Podstawowej w Sarnowie w kwocie 239,70 zł.,
34. dofinansowanie do zakupu paczek świątecznych jako pomoc dydaktyczna dla dzieci z Publicznej Szkoły Podstawowej w Lubrańcu w kwocie 500,00 zł.,
35. dofinansowanie do zakupu paczek świątecznych jako pomoc dydaktyczna dla dzieci z Publicznej Szkoły Podstawowej w Zgłowiączce w kwocie 237,24 zł.,
36. dofinansowanie do zakupu paczek świątecznych – mikołajkowych dla dzieci z Publicznej Szkoły Podstawowej w Lubrańcu w kwocie 1 480,00 zł.,
37. zakup materiałów przeznaczonych na przygotowanie paczek dla dzieci ze szkół podstawowych, dzieci z klubu abstynenta „Nadzieja” w kwocie 499,38 zł.,
38. dofinansowanie szkolenia dla przewodniczącej Gminnej Komisji Rozwiązywania Problemów Alkoholowych w kwocie 499,00 zł. Szkolenie obejmowało zadania i zakres działań Komisji Rozwiązywania Problemów Alkoholowych - profilaktykę alkoholową w środowisku lokalnym,
39. zakup nakładu personalizowanego „Legends Kujaw i Pomorza” za kwotę 6 300,00 zł.,
40. zakup biletów na profilaktyczny koncert zespołu Pieśni i Tańca „ŚLĄSK” za kwotę 3 240,00 zł.

W ramach dofinansowania stowarzyszeń, organizacji lub instytucji wyłonionych w drodze konkursu realizujące swoje działania statutowe związane z profilaktyką i rozwiązywaniem problemów alkoholowych i narkomanii przeznaczono kwotę 110 000,00 zł.

W dniu 2 stycznia 2025 r. została zawarta umowa o udzieleniu dotacji dla Klubu Abstynenta "Nadzieja" w Lubrańcu na realizację zadania publicznego w zakresie profilaktyki i rozwiązywania problemów alkoholowych na kwotę 110 000,00 zł.

Dochód z opłat za wydane zezwolenia na sprzedaż napojów alkoholowych w 2025 r. wyniósł 200 530,58 zł. Środki uzyskane z tytułu opłat za sprzedaż napojów alkoholowych w obrocie hurtowym o ilości nominalnej napoju nieprzekraczającej 300 ml (tzw. małpki) w 2025 r. wyniosły 57 157,98 zł.

W okresie sprawozdawczym ogółem dochody programu profilaktyki stanowiły kwotę 257 688,56 zł.

Wydatki w ramach programu profilaktyki były realizowane w oparciu o preliminarz wydatków na realizację Gminnego Programu Profilaktyki i Rozwiązywania Problemów Alkoholowych oraz Przeciwdziałania Narkomanii w 2025 r. i wyniosły ogółem 275 978,25 zł.

6.17. Stan bezpieczeństwa w gminie

Zgodnie z udostępnionymi danymi, w 2025 r. na terenie Gminy Lubraniec stwierdzono ogółem 71 przestępstw, z tego 46 zostało wykrytych, stopień wykrywalności był na poziomie 64,79% i był wyższy o 8,79% w stosunku do 2024 roku (wykrywalność w 2024 r. to 56,00%).

W kategorii przestępstw w 2025 r. odnotowano między innymi 36 przestępstw o charakterze kryminalnym.

W 2025 r. funkcjonariusze Posterunku Policji w Lubrańcu przeprowadzili ogółem 320 interwencji, z tego 216 w miejscach publicznych, 84 domowych, z czego 9 zakończonych procedurą Niebieskiej Karty.

Łącznie w 2025 r. funkcjonariusze policji zatrzymali na „gorącym uczynku przestępstwa” 17 sprawców, w tym 6 osób nietrzeźwych kierującymi pojazdami oraz zatrzymano 11 osób poszukiwanych do ustalenia miejsca pobytu i do odbycia kary pozbawienia wolności.

W omawianym okresie doprowadzono ogółem 35 osób, w tym do jednostek policji - 25, do izby wytrzeźwień – 1, do miejsca zamieszkania – 1, do sądów i prokuratury – 1, do zakładu karnego – 2, do innych placówek i organów – 5 osób. Łącznie zostało wylegitymowanych 1 817 osób.

W 2025 roku na terenie gminy zaistniało 45 kolizji drogowych, 8 wypadków drogowych, w wyniku których 5 osób doznało obrażeń ciała, a 3 ofiary były śmiertelne.

W porównaniu do roku ubiegłego nastąpił spadek kolizji drogowych o 14.

W 2025 roku policjanci Posterunku Policji w Lubrańcu ujawnili 1 013 wykroczeń, z tego nałożyli 130 mandatów karnych, udzielili 1 493 pouczeń, nie skierowano spraw do sądu a działania podjęto w ramach czynności wyjaśniających.

W zakresie zapewnienia stanu bezpieczeństwa publicznego i ochrony przeciwpożarowej na terenie Gminy Lubraniec w 2025 r. w ramach działu 754-Bezpieczeństwo publiczne i ochrona przeciwpożarowa z budżetu gminy zostały poniesione ogółem wydatki bieżące w kwocie 535 234,05 zł., z tego wydatki bieżące na działalność ochotniczych straży pożarnych wyniosły 448 953,76 zł., w tym kwota 389 490,55 zł. jako dotacja celowa na finansowanie zadań zleconych do realizacji ochotniczym strażom pożarnym i wypłata ekwiwalentu strażakom ratownikom za udział w zdarzeniach.

Wydatki majątkowe w omawianym okresie stanowiły ogółem kwotę 1 265 672,68 zł. W ramach wydatków inwestycyjnych zostały zmodernizowane budynki remiz OSP w miejscowościach: Sarnowo, Skaszyn, Bielawy, Kazanie oraz Zgłowiączka na łączną kwotę 671 438,68 zł.

W ramach wydatków inwestycyjnych ponadto zrealizowano zakup samochodu dla OSP Bielawy, udzielono dotacji na zakup samochodu dla OSP w Zgłowiączce. W ramach dotacji dofinansowany został zakup sprzętu dla OSP w Lubrańcu i OSP w Zgłowiączce. Ogółem wartość dotacji udzielonych dla jednostek OSP na finansowanie kosztów realizacji inwestycji i zakupów inwestycyjnych wyniosła 437 234,00 zł., a łącznie udzielone dotacje dla OSP stanowią kwotę 826 724,55 zł.

W 2025 r. wg danych Komendy Miejskiej PSP na obszarze Gminy Lubraniec zaistniało 118 zdarzeń, z tego 42 pożary oraz 71 miejscowych zagrożeń, w których jednostki ochotniczych straży pożarnych podejmowały działania ratownicze oraz 5 fałszywych alarmów.

Jednostki OSP z terenu gminy w okresie sprawozdawczym podejmowały wszelkie działania ratownicze, ogółem 248 interwencji, z wyszczególnieniem: OSP Lubraniec - 120, OSP Zgłowiączka – 57, OSP Siemnowek – 20, OSP Sarnowo - 14, OSP Kłobia – 14, OSP Bielawy – 7, OSP Gołębin – 7, OSP Skaszyn - 3, OSP Bodzanowo – 5 oraz OSP Kazanie - 1 działanie ratownicze. Przez działania ratownicze rozumie się każdą podjętą czynność w celu niezwłocznej likwidacji nagłych zagrożeń.

W okresie sprawozdawczym na terenie Gminy Lubraniec w porównaniu do 2024 r. nastąpił spadek ilości zdarzeń ze 139 do 118.

W 2025 r. w ramach środków Programu Ochrony Ludności i Obrony Cywilnej na lata 2025-2026 gmina realizowała zadania, których celem jest wzmocnienie bezpieczeństwa mieszkańców oraz podniesienie poziomu przygotowania gminy na sytuacje kryzysowe.

Kwota otrzymanego wsparcia finansowego z budżetu państwa została wydatkowana na wykonanie następujących zadań:

1. dostosowanie remontu pomieszczeń piwnicy Urzędu Miejskiego w Lubrańcu w celu utworzenia miejsca doraźnego schronienia,
2. wyposażenie zabezpieczenia logistycznego i zapewnienie ciągłości dostaw poprzez zakup defibrylatora, zbiornika na wodę i paliwo, kontenera socjalnego, mobilnego sprzętu oświetleniowego z agregatem prądotwórczym za kwotę 235 57,06 zł.,
3. doposażenie magazynu obrony cywilnej w sprzęt niezbędny do realizacji zadań w sytuacjach kryzysowych na kwotę 238 356,95 zł. W ramach zadania zakupiono między innymi urządzenie do pomiaru skażeń chemicznych i promieniotwórczych, łóżka polowe, plandeki, worki, indywidualne wyposażenie ochronne, przyczepę samochodową do agregatu prądotwórczego, kombinezony, zestawy medyczne.

6.18. Program współpracy z organizacjami pozarządowymi

6.18.1. Założenia programu

Organizacje pozarządowe odgrywają niezwykle istotną rolę w budowaniu społeczeństwa obywatelskiego. Ich działalność przyczynia się do integracji mieszkańców oraz pobudzania aktywności społecznej. NGO nie tylko realizują konkretne zadania publiczne, ale również kształtują postawy obywatelskie oraz rozwijają kompetencje społeczne, w tym umiejętności przywódcze. Program współpracy wskazuje obszary zadań własnych gminy, które mogą być realizowane we współpracy z organizacjami pozarządowymi. Szczególny nacisk kładziony jest na te dziedziny, które mają priorytetowe znaczenie dla społeczności lokalnej, takie jak:

- wspieranie i upowszechnianie kultury fizycznej i sportu,
- działalność na rzecz integracji społecznej,
- inicjatywy edukacyjne i kulturalne,
- działania prozdrowotne i profilaktyczne,
- aktywizacja różnych grup społecznych.

Program współpracy Gminy Lubraniec z organizacjami pozarządowymi w 2025 r. był najważniejszym dokumentem regulującym współpracę Gminy Lubraniec z organizacjami pozarządowymi oraz innymi podmiotami wymienionymi w art. 3 ust. 3 ustawy o działalności pożytku publicznego i o wolontariacie. Program przedstawia priorytetowe zadania publiczne, które były przedmiotem wymienionej współpracy, formy ich realizacji oraz planowaną na ich realizację wysokość środków z budżetu gminy.

Do zadań priorytetowych w 2025 r. zaliczamy działania z zakresu:

- turystyki i krajoznawstwa oraz wypoczynku dzieci i młodzieży, w tym: organizacja wycieczek krajoznawczych dla dzieci i młodzieży, organizacja wypoczynku zimowego i letniego, propagowanie zasad bezpieczeństwa w ruchu drogowym, upowszechnianie umiejętności i znajomości zasad udzielania pierwszej pomocy,
- wspierania i upowszechniania kultury fizycznej, w tym: propagowanie wśród dzieci i młodzieży oraz pozostałych mieszkańców gminy aktywnych form kultury fizycznej, organizację imprez sportowo-rekreacyjnych upowszechniających czynny wypoczynek i sport masowy, organizację czasu wolnego dzieci i młodzieży,
- pomocy społecznej, w tym:
 - działanie socjalno-pomocowe na rzecz dzieci i młodzieży,
 - prowadzenie środowiskowych form wsparcia dla dzieci ze środowisk najuboższych i dysfunkcyjnych,
 - aktywizacja młodzieży w celu przeciwdziałania bezrobociu,
- poradnictwo na rzecz dzieci ze środowisk najuboższych i dysfunkcyjnych,
- pomoc socjalna dla dzieci ze środowisk najuboższych i dysfunkcyjnych,
- działania socjalno-pomocowe na rzecz osób dorosłych, w tym:
 - wspieranie programów poradnictwa specjalistycznego,
 - pozyskiwanie i dystrybucja darów rzeczowych i żywnościowych,
- działania socjalno-pomocowe na rzecz osób w podeszłym wieku, w tym:
 - aktywizacja osób w podeszłym wieku,
 - działania o charakterze integracyjnym oraz samopomocowym,
 - rozwijanie środowiskowych form wsparcia dla osób w podeszłym wieku,
 - wspieranie działań na rzecz pozyskiwania i prowadzenia mieszkań chronionych, w szczególności dla osób wychodzących z bezdomności, wychowanków opuszczających placówki opiekuńczo-wychowawcze i osób niepełnosprawnych,
- przeciwdziałania uzależnieniom i patologiom społecznym, w tym:
 - profilaktyka – programy edukacyjne, korekcyjne i socjoterapeutyczne,
 - terapia, jako wczesna interwencja i terapia dla osób pijących w sposób szkodliwy, uzależnionych i członków ich rodzin,
 - rehabilitacja i ograniczenie szkód zdrowotnych - program readaptacji zawodowej, społecznej i rodzinnej,
- programy związane z przeciwdziałaniem przemocy w rodzinie,
- kultury, sztuki, ochrony dóbr kultury, w tym:
 - wspierania inicjatyw kulturalnych, w tym twórczości teatralnej i muzycznej,
 - wspierania działań promujących wielokulturowość, w tym kulturę mniejszości narodowych i etnicznych,

- ochrony i promocji zdrowia,
- oświaty i wychowania,
- realizowania programów dotyczących wychowania patriotycznego,
- realizowania działań wychowania w duchu społeczeństwa obywatelskiego,
- organizowania działań młodzieży na rzecz osób potrzebujących, w tym wspieranie kształcenia tzw. pozaetatowej kadry wychowawczej (wolontariuszy), prowadzącej pracę wychowawczą z dziećmi i młodzieżą w organizacjach pozarządowych,
- rozbudzania przedsiębiorczości dzieci i młodzieży oraz realizacja programów przygotowujących uczniów szkół podstawowych i ponadpodstawowych do wyboru ścieżki edukacyjnej i wejścia na rynek pracy,
- organizowania różnych form wypoczynku dzieci i młodzieży,
- rozwijanie samorządności i kreowanie liderów,
- wspieranie inicjatyw oświatowych,
- realizacja programów rozwijających zainteresowania dzieci i młodzieży z zakresu nauk przyrodniczych i współczesnej techniki, wykraczające poza program szkolny,
- realizacja programów rozwijających zainteresowania dzieci i młodzieży z różnych dziedzin kultury i sztuki,
- realizacja programów skierowanych do dzieci uzdolnionych, szczególnie tych pochodzących z rodzin zagrożonych ubóstwem,
- realizacja programów rozwojowych skierowanych do dzieci w wieku przedszkolnym,
- organizowanie działań na rzecz wyrównania szans edukacyjnych dzieci i młodzieży, w tym ze specjalnymi potrzebami edukacyjnymi.

Program współpracy to dokument zawierający kluczowe informacje dotyczące mechanizmów i narzędzi, za pomocą których Urząd Miejski w Lubrańcu umożliwia współtworzenie polityk publicznych. Program w perspektywie rocznej szczegółowo określa cele, zasady, przedmiot, finansowe i pozafinansowe formy możliwej współpracy. Określa też obszary zadań własnych gminy, które mogą być realizowane we współpracy z organizacjami wskazując te, które mają priorytetowe znaczenie dla społeczności lokalnej.

Aktywna działalność organizacji pozarządowych jest istotną cechą społeczeństwa obywatelskiego, elementem łączącym i aktywizującym społeczność lokalną. Organizacje rozwijają aktywność mieszkańców, kształcą liderów społecznych. Dla budowania partnerstwa istotne znaczenie ma zarówno wymiana doświadczeń między organizacjami, jak i ich współpraca z sektorem publicznym, a w szczególności z organami samorządu terytorialnego.

Organizacje pozarządowe stanowią znakomitą bazę dla rozwoju lokalnych społeczności, gdyż skupiają najaktywniejszych i najbardziej wrażliwych na sprawy społeczne

obywateli danego środowiska. Gmina Lubraniec współpracując z organizacjami pozarządowymi oraz z innymi podmiotami wymienionymi w art. 3 ust. 3 ustawy o działalności o pożytku publicznego i o wolontariacie, w ramach uchwalonego programu na 2025 rok wydatkowała kwotę 172 800,00 zł na wsparcie aktywności klubów sportowych i stowarzyszeń w realizacji zleconych zadań publicznych.

6.18.2. Kultura i promocja

Kultura jest jednym z najważniejszych czynników mających wpływ na powstanie i rozwój życia społecznego. Jako podstawowe zadania instytucji kultury wymienia się edukację kulturalną i wychowywanie przez sztukę, rozbudzanie i zaspokajanie potrzeb oraz zainteresowań kulturalnych. Realizowanie potrzeb wyższych – kulturowych, w tym poznawczych i estetycznych kształtuje człowieczeństwo. Coraz częściej kultura jest uznawana za czynnik rozwoju i promocji danego regionu. Działania samorządu lubranieckiego w 2025 r. w dziedzinie kultury skupiały się głównie na świadomym wykorzystywaniu historii i tożsamości regionalnej na rzecz promocji Gminy Lubraniec.

XXVIII Dni Lubrańca

Było kolorowo, gwarnie i wesoło. W dniach od 6 do 8 czerwca 2025 r. po raz 28. obchodziliśmy Dni Lubrańca. Świętowanie rozpoczęło się w piątek. To wtedy ulicami miasta przeszła barwna parada młodości, która jest tradycyjnym elementem obchodów. Wydarzenie uświetniły występy artystyczne dzieci i młodzieży ze szkół z terenu Gminy Lubraniec. Podczas obchodów zaprezentowały się również grupy taneczne oraz soliści z Klubu Młodego Piosenkarza działające przy Lubranieckim Centrum Dziedzictwa Kulturowego. Oprócz widowiska scenicznego dzieci mogły skorzystać z wielu darmowych atrakcji, takich jak: zabawy integracyjne prowadzone przez animatorów, malowanie twarzy, brokatowe tatuaże, kolorowe warkoczyki oraz gry i zabawy przy użyciu sprzętu animacyjnego. Tradycyjnie ogromnym zainteresowaniem cieszyły się dmuchańce, gdzie najmłodszy mogli przyjemnie i aktywnie spędzić czas. Atrakcją tegorocznych wydarzeń był udział przedstawicieli Bractwa Wojowników „Kruki”, którzy zaprosili nas do fascynującego świata historii. Również w piątek na nowo otwartym stadionie w Lubrańcu odbył się emocjonujący Turniej Orlików (rocznik 2014) o Puchar Prezesa K-PZPN pana Eugeniusza Nowaka, zorganizowany z okazji XXVIII Dni Lubrańca oraz uroczystego otwarcia stadionu miejskiego – organizator MGKS Lubraniec. Natomiast w PSP w Lubrańcu odbywał się bieg na 100 m o Puchar Starosty Włocławskiego oraz Turniej Tenisa Stołowego organizowany przez grupę Rozbiegani Lubraniec. Równocześnie na terenie rekreacyjnym nad Dunajem atrakcje zapewniało Stowarzyszenie „Otwartych Serc” Lubraniec, oferując bogaty program kulturalny.

Sobotnie wydarzenia rozpoczęły się od zawodów wędkarskich, które przyciągnęły miłośników spokojnego wypoczynku na łonie natury oraz sportowej rywalizacji. Wczesne godziny poranne nad wodą stworzyły wyjątkową atmosferę sprzyjającą integracji uczestników i wspólnemu spędzaniu czasu. Następnie sportowe emocje przeniosły się na boisko, gdzie rozegrany został Turniej Skrzatów o Puchar Burmistrza Lubrańca, zorganizowany przez MGKS Lubraniec. Najmłodszy zawodnicy zaprezentowali ogromne zaangażowanie, ducha walki oraz radość z gry, dostarczając licznie zgromadzonej publiczności wielu pozytywnych emocji. Turniej był nie tylko okazją do sportowej rywalizacji, ale także do rozwijania pasji i budowania pierwszych doświadczeń w duchu fair play. Równoległe na Placu 3-go Maja, odbył się pokaz zabytkowych pojazdów przygotowany przez Stowarzyszenie „Dolina Zgłowiączki”. Wydarzenie to przyciągnęło zarówno pasjonatów motoryzacji, jak i całe rodziny, które z zainteresowaniem podziwiały starannie odrestaurowane samochody i motocykle. Każdy z prezentowanych pojazdów miał swoją historię, co dodatkowo podkreślało wyjątkowy charakter tego spotkania z przeszłością.

Nie zabrakło również atrakcji dla miłośników sportów wodnych. Na akwenie Dunaj odbyły się zawody kajakowe zorganizowane przez Stowarzyszenie „Otwartych Serc” Lubraniec pod przewodnictwem Pani Małgorzaty Wawrzyniak. Uczestnicy zmierzyli się nie tylko ze sobą, ale także z wymagającymi warunkami na wodzie, co dostarczyło zarówno zawodnikom, jak i widzom wielu emocji. W budynku Publicznej Szkoły Podstawowej w Lubrańcu odbyły się zawody badmintonu o Puchar Burmistrza Lubrańca, zorganizowane przez grupę Rozbiegani Lubraniec. Turniej zgromadził zarówno amatorów, jak i bardziej doświadczonych zawodników, którzy z zaangażowaniem rywalizowali o zwycięstwo.

Od godziny 17:00 centrum wydarzeń przeniosło się na muszlę koncertową, gdzie rozpoczął się piknik rodzinny. To wyjątkowe spotkanie przyciągnęło nie tylko mieszkańców gminy Lubraniec, ale także gości z okolicznych miejscowości. Na uczestników czekało wiele atrakcji, które sprzyjały wspólnemu spędzaniu czasu w radosnej i swobodnej atmosferze. Piknik stał się doskonałą okazją do integracji międzypokoleniowej, odpoczynku oraz budowania więzi społecznych, a także potwierdził, jak dużą rolę odgrywają tego typu inicjatywy w życiu lokalnej społeczności.

Niedziela upłynęła pod znakiem sportowych emocji i aktywnego wypoczynku, przyciągając licznych uczestników oraz kibiców. Centralnym punktem dnia był IV Bieg Uliczny „LUBRANIEC NA 5”, który zgromadził miłośników biegania w różnym wieku i na różnym poziomie zaawansowania. Równoległe odbył się II Marsz NordicWalking, stanowiący doskonałą alternatywę dla tych, którzy preferują spokojniejszą, ale równie wartościową formę aktywności fizycznej. O godzinie 12:00 wystartowały natomiast biegi

dziecięce, które dostarczyły wielu radości najmłodszym uczestnikom i wzbudziły ogromne emocje wśród zgromadzonej publiczności.

W programie nie zabrakło również sportów zespołowych. Odbyły się turnieje koszykówki 3x3 oraz siatkówki plażowej, zorganizowane przez MGKS Lubraniec we współpracy z Młodzieżową Radą Miejską. Zawody te cieszyły się dużym zainteresowaniem, a rywalizacja przebiegała w duchu fair play, dostarczając zarówno zawodnikom, jak i widzom wielu pozytywnych wrażeń. Równocześnie na terenie rekreacyjnym nad Dunajem swoje działania prowadziło Stowarzyszenie „OS Lubraniec”, które przygotowało szeroką ofertę atrakcji rekreacyjno-sportowych oraz muzycznych. Dzięki temu każdy, niezależnie od wieku i zainteresowań, mógł znaleźć coś dla siebie. Niedzielne wydarzenia były doskonałym zwieńczeniem całego weekendu pełnego energii, integracji i wspólnego świętowania, pokazując, jak ważną rolę w życiu lokalnej społeczności odgrywa sport i aktywność fizyczna.

Gminne Święto Plonów Lubraniec 2025 połączone z XI Festiwalem Kuchni Kujawskiej – Świętem Czarniny

W niedzielę 14 września 2025 r. w Lubrańcu odbyły się tradycyjne dożynki, które połączone były z XI Festiwalem Kuchni Kujawskiej – Świętem czarniny. Pomimo niesprzyjającej pogody, na stadionie miejskim panowała niezwykle ciepła i radosna atmosfera, tworzona przez wszystkich uczestników tego wyjątkowego święta. Uroczystości rozpoczęły się Mszą Świętą w kościele pw. Matki Bożej Szkaplerznej w Lubrańcu, którą celebrował ks. dr hab. Waldemar Karasiński – proboszcz parafii. Delegacje sołectw złożyły tradycyjne wieńce i chleby, jako wyraz wdzięczności Bogu za tegoroczne plony. Po zakończonej Eucharystii barwny korowód, prowadzony przez Orkiestrę OSP Zgłowiączka pod batutą kapelmistrza Macieja Jankowskiego, przeszedł ulicami miasta na stadion, gdzie odbyła się główna część uroczystości. Zaszczytną rolę starostów dożynek pełnili w tym roku mieszkańcy sołectwa Kłobia: Pani Katarzyna Urbańska i Pan Michał Gajos. Wszystkich przybyłych powitał zespół folklorystyczny Echo Lubrańca. Na scenie nie zabrakło różnorodnych występów artystycznych – od folkloru, przez muzykę rozrywkową, aż po energetyczne koncerty. Publiczność mogła podziwiać m.in. Street Art. Company, Lubranieckie Gitary, CapitanFolk, Dr. SWAG oraz solistów z Klubu Młodego Piosenkarza: Oliwię Cabańską, Maję Włodarzewską i Dominika Matuszewskiego. Wieczór zakończyła zabawa taneczna z zespołem METRUM. Tradycyjnie nie zabrakło także najważniejszego elementu – dzielenia się chlebem wypieczonym z tegorocznej mąki. Ten symboliczny gest przypomina, że dożynki to nie tylko radość ze zbiorów, ale także wdzięczność za trud rolników. Było to wyjątkowe połączenie tradycji rolniczych z bogactwem regionalnych smaków, które przyciągnęło wielu mieszkańców oraz gości. Dożynki w Lubrańcu to piękna

tradycja, która łączy pokolenia, daje radość wspólnego świętowania i pozwala docenić trud pracy rolników.

Działalność kulturalna w Lubrańskim Centrum Dziedzictwa Kulturowego

Na terenie gminy działa Lubrańskie Centrum Dziedzictwa Kulturowego, które od wielu lat stanowi kulturalne centrum i miejsce rozwijania artystycznych pasji zarówno dzieci, młodzieży jak i wielu seniorów. Lubrańskie Centrum Dziedzictwa Kulturowego prowadziło otwarte zajęcia, warsztaty, spotkania, konkursy przeznaczone dla dzieci, młodzieży i dorosłych z terenu naszej gminy. Zajęcia obejmowały aktywność w zakresie muzyki, plastyki, tańca i swym zasięgiem obejmowały zarówno uczestników czynnych, tj. zgrupowanych w sekcjach, kołach, klubach działających w naszej placówce, jak i biernych, tj. odbiorców działalności artystycznej, tworzonej jako spotkania, wystawy czy kiermasze.

Przy Lubrańskim Centrum Dziedzictwa Kulturowego działalność prowadziły następujące zespoły i koła zainteresowań:

- Klub Młodego Piosenkarza. Celem działalności klubu było rozwijanie talentów muzycznych oraz promowanie działalności muzycznej w obrębie miasta, powiatu, województwa oraz kraju. Występy wokalistów podnosiły wartość artystyczną akademii, m. in. z okazji rocznic czy ważnych wydarzeń historycznych. Młodzi wokaliści swoimi występami uatrakcyjniali stałe uroczystości gminne oraz współpracowali z różnymi instytucjami, wspierając ich w organizowaniu imprez środowiskowych. Podopieczni klubu brali udział w licznych konkursach, festiwalach i przeglądach muzycznych zdobywając liczne nagrody i wyróżnienia,
- Zespół Folklorystyczny „Echo Lubrańca”. Zespół działa niezmiennie od wielu lat, prezentując swój kunszt artystyczny podczas dużych imprez środowiskowych. Członkowie zespołu ćwiczą repertuar folklorystyczny, który wzbogaca imprezy gminne i nie tylko. Zadaniem, jakie przed sobą stawiają członkowie zespołu, oprócz kultywowania tradycji i obrzędowości to dbałość o stroje ludowe. Zespół niejednokrotnie reprezentował gminę Lubraniec na imprezach powiatowych czy wojewódzkich,
- Pracownia Rysunku i Malarstwa. Pracownia swoją działalność rozpoczęła w październiku 2019 roku. Dzieci uczęszczające na zajęcia pod kierunkiem instruktora doskonalą swój warsztat plastyczny. Podczas zajęć wykonywane są prace plastyczne, które później biorą udział w konkursach,
- Ognisko Muzyczne „Synkopa”. W Lubrańskim Centrum Dziedzictwa Kulturowego od wielu lat działa młodzieżowe ognisko muzyczne, którego kierownikiem oraz opiekunem artystycznym jest nauczyciel muzyki Pan Piotr Twardowski. Młodzież na zajęciach rozwija swoje talenty instrumentalne, ćwicząc grę na instrumentach. Niejednokrotnie prezentowali

swoje osiągnięcia uczestnicząc w imprezach środowiskowych organizowanych przez LCDK,

- warsztatowe zajęcia taneczne dla dzieci i młodzieży w wieku od 7-18 lat. Zajęcia odbywają się w każdy czwartek, dzieci podzielone są na cztery grupy wiekowe. Warsztaty prowadzone przez zawodową instruktorkę tańca.
- zajęcia szachowe dla dzieci i młodzieży. Zajęcia odbywają się raz w tygodniu, podczas spotkań młodzież rozwija swoje zdolności gry w szachy ucząc się jednocześnie rywalizacji sportowej oraz rozwijając kreatywność,
- Lubranieckie Gitary. W Lubranieckim Centrum Dziedzictwa Kulturowego reaktywowany został amatorski zespół "Lubranieckie Gitary". Jest to grupa wokalnie-instrumentalna, która wykonuje utwory coverowe z lat 60-tych, ze szczególnym uwzględnieniem repertuaru "Czerwonych Gitar",
- Zespół muzyczny „Zbigi Band”. Członkowie grupy wykonują największe przeboje muzyczne, zarówno polskiej jak i zagranicznej muzyki rozrywkowej. Niejednokrotnie prezentują się na scenie, podczas różnego rodzaju uroczystości czy imprez środowiskowych,
- Zespół redakcyjny gazety lokalnej „Głos Lubrańca”. Przy Lubranieckim Centrum Dziedzictwa Kulturowego działa zespół, który zajmuje się pozyskiwaniem materiałów oraz redagowaniem lokalnych wiadomości oraz składem i kolportażem dwumiesięcznika „Głos Lubrańca”.

Działalność artystyczna realizowana w Lubranieckim Centrum Dziedzictwa Kulturowego stanowi istotny element życia społecznego i kulturalnego gminy. To przestrzeń, w której dzieci i młodzież nie tylko rozwijają swoje pasje i talenty, ale także uczą się świadomego uczestnictwa w kulturze. Udział w konkursach, festiwalach, warsztatach oraz występach artystycznych daje młodym ludziom możliwość konfrontowania swoich umiejętności z innymi, zdobywania nowych doświadczeń oraz budowania pewności siebie. Każde takie wydarzenie staje się dla nich ważnym krokiem w rozwoju osobistym i społecznym. Domy i ośrodki kultury to niejednokrotnie jedyna forma rozrywki, kultury na danym obszarze. Wydarzenia kulturalne chronią miejscowe dziedzictwo kulturowe oraz zwracają uwagę na konieczność jego ochrony przez mieszkańców. Lokalne wydarzenia kulturalne przyczyniają się do wzrostu zapotrzebowania na wiele usług niezwiązanych bezpośrednio z organizacją danej imprezy m.in. na usługi gastronomiczne czy handlowe. Wydarzenia kulturalne jako forma długofalowego oddziaływania na świadomość odbiorcy przekazu, z uwagi na doświadczenia różnych uczestników tworzą atmosferę wyjątkowości, stanowią skuteczną formę promocji. Organizowane wydarzenia kulturalne odgrywają także kluczową rolę w ochronie i promocji lokalnego dziedzictwa. Poprzez różnorodne inicjatywy

przypominają o tradycjach, historii i tożsamości regionu, jednocześnie zwracając uwagę na konieczność ich zachowania dla przyszłych pokoleń. Wydarzenia te budują dumę z miejsca zamieszkania i wzmacniają więzi międzyludzkie.

Miejsko – Gminna Biblioteka Publiczna w Lubrańcu.

Miejsko-Gminna Biblioteka Publiczna w Lubrańcu jest otwarta na wszystkich mieszkańców lokalnej społeczności. Swoimi działaniami stwarza przyjazną przestrzeń do pogłębiania wiedzy oraz organizowanie spotkań służących wzajemnemu ubogacaniu się. Na terenie gminy Lubraniec działają trzy biblioteki:

- Miejsko-Gminna Biblioteka Publiczna w Lubrańcu,
- Filia Zgłowiączka, która działa w ramach Centrum Komunikacji Społecznej,
- Filia w Kłobi zlokalizowana w Szkole Podstawowej w Kłobi.

Biblioteka główna składa wnioski i uzyskuje dofinansowania na swoje przedsięwzięcia z Ministerstwa Kultury i Dziedzictwa Narodowego. Kolejny raz w 2025 r. skorzystała z Programu Zakup Nowości Czytelniczych dla bibliotek publicznych. Dofinansowanie z MKiDN otrzymała w wysokości 11 000,00 zł. Otrzymane środki zostały wydatkowane na uzupełnienie księgozbiorów wszystkich placówek. Ponadto biblioteka wykorzystwała na zakup nowych książek dotację z Urzędu Miejskiego w kwocie 18 180,00 zł. Łącznie w 2025 roku zbiór biblioteczny powiększył się o 1334 książek (w tym z zakupu 981 egz.).

Dane dla biblioteki w omawianym okresie przedstawiają się następująco:

- liczba użytkowników wszystkich bibliotek – 1 086,
- liczba odwiedzin w bibliotece – 13 449,
- wypożyczenia na zewnątrz – 23 659,
- wypożyczenia na miejscu – 2 463,
- w 2025 roku zorganizowano 144 imprezy i spotkania, w których udział wzięło 2 178 osób;

W 2025 r. biblioteka miała wykupiony dostęp do 9 kodów na platformie Legimina czytanie e-booków i audiobooków. Kody te są udostępniane czytelnikom, którzy nie zawsze mogą osobiście przyjść po książkę.

Będąc lokalnym ośrodkiem kultury, biblioteka jest „otwarta na wszystkich członków wspólnoty”. Poprzez podejmowane w placówce działania staje się nie tylko ważnym miejscem kultury i czytelnictwa, ale także przyjazną przestrzenią, w której tworzy się ciekawą ofertę dla różnych kręgów lokalnej społeczności, szczególnie dla dzieci i młodzieży, osób starszych oraz ludzi z inicjatywą i pasją, którzy swoją kreatywnością i uzdolnieniami inspirują do działań innych. Mając na uwadze w/w grupy użytkowników, biblioteka jako lokalne centrum czytelnictwa i kultury podejmowała w 2025 r. następujące działania:

- comiesięczne spotkania Dyskusyjnego Klubu Książki - zwiększenie poziomu czytelnictwa, popularyzacja literatury, aktywizacja lokalnej społeczności,
- stałe czwartkowe zajęcia dla najmłodszych dzieci i rodziców organizowane w ramach Grupy Zabawowej - zachęcenie dzieci i rodziców do wspólnej zabawy, stymulowanie rozwoju dzieci poprzez zajęcia literacko – artystyczne,
- stałe piątkowe zajęcia dla starszych dzieci 8 – 13 lat, organizowane w ramach Bibliotecznych Wybryków – zajęcia przyczyniają się do rozwijania zainteresowań, pasji, powodują rozwój twórczy dzieci co ma ogromny wpływ na dalszy rozwój dziecka,
- udział w ogólnopolskich akcjach promujących czytelnictwo: Tydzień Bibliotek, Noc Bibliotek, Akcja Narodowe Czytanie,
- Noc Świętojańska Nad Dunajem dla dzieci i rodziców biorących udział w zajęciach bibliotecznych,
- spotkania autorskie organizowane są w naszej placówce podczas Tygodnia Bibliotek, umożliwiają czytelnikowi bezpośredni kontakt z ulubionymi autorami,
- włączanie się do organizowanych imprez lokalnych takich jak Dni Lubrańca - (kiermasz książek, konkursy literackie dla dzieci i młodzieży, losowanie książek za publiczne czytanie),
- wakacje i ferie w bibliotece - organizowanie zajęć edukacyjnych, konkursów i zabaw dla dzieci i młodzieży rozwijających umiejętności plastyczne, poszerzających wiedzę z różnych dziedzin życia, a także organizowanie wyjazdów do ciekawych miejsc w naszym regionie,
- prowadzenie Senioralnej Lubrańckiej Grupy Teatralnej, przygotowywanie spektakli dla dzieci i rodziców przychodzących na zajęcia Grupy Zajęciowej, występy teatralne w przedszkolach, świetlicach wiejskich, Domu Seniora „Bronek”, a także innych placówkach bibliotecznych w naszym regionie.

Wymienione działania wykorzystują potencjał seniorów do twórczego działania, kreatywnego spędzania czasu poprzez:

- organizację i włączanie się do ogólnopolskich i międzynarodowych akcji takich jak Dzień Kobiet, Ogólnopolski Tydzień Czytania Dzieciom, Międzynarodowy Dzień Kropki, Światowy Dzień Pluszowego Misia, Mikołajki,
- udział w akcji promującej czytelnictwo wśród najmłodszych „Mała Książka Wielki Człowiek”.

Dla starszych dzieci i młodzieży organizowane są lekcje biblioteczne dotyczące czytelnictwa (zarówno w siedzibie biblioteki jak i szkołach m.in. LO w Lubrańcu, PSP w Lubrańcu).

Oprócz wszystkich działań, które podejmowane są w celu wzbogacenia działalności oświatowo - kulturalnej nie zapomina o podstawowej działalności i książkach. Biblioteka to miejsce na czasie, które poszerza swoją ofertę o nowe trendy, nie zapominając o racjonalnym i mądrym ich wykorzystaniu. To przestrzeń, która jest dostępna dla wszystkich, niezależnie od wieku, umiejętności czy preferencji czytelniczych. To centralne miejsce doświadczeń kulturalnych. Biblioteka podkreśla konieczność ciągłej adaptacji do zmieniających się potrzeb społeczeństwa, uwzględnia nowe trendy, ale także eksperymentuje z innowacyjnymi formami przekazu wiedzy i kultury. Jest przestrzenią do dyskusji, wymiany poglądów i wspólnoty.

6.18.3. Sport i rekreacja

W Gminie Lubraniec jednym z priorytetów jest upowszechnianie i promocja sportu na rzecz dzieci i młodzieży oraz dorosłych. Na naszym terenie działa pięć klubów sportowych, których głównym celem jest angażowanie mieszkańców do różnorodnych form aktywności ruchowej, współzawodnictwa, a w szczególności promocja zdrowego stylu życia. Działania samorządu nakierowane były w szczególności na aktywny model spędzania wolnego czasu, promując sport, jako środek pozytywnie wpływający na utrzymanie zdrowia oraz zapobiegający patologiom społecznym.

W roku 2025 r. udzielono następującego wsparcia finansowego na realizację projektów sportowych:

Lp.	Nazwa Klubu	Przyznana kwota dotacji
1.	Klub Sportów Siłowych „Husaria” Lubraniec ul. Kaliska 9, 87-890 Lubraniec	33 000,00 zł
2.	Miejsko – Gminny Klub Sportowy „LUBRANIEC” ul. Sportowa 1, 87-890 Lubraniec	102 000,00 zł
3.	Akademia Karate Tradycyjnego LUBRANIEC ul. Nowa 6, 87-890 Lubraniec	12 000,00 zł
4.	Uczniowski Klub Sportowy „SOKÓŁ LUBRANIEC” ul. Nowa 6, 87-890 Lubraniec	18 000,00 zł
5,	Klub Sportowy „HUSARIA” ul. Wojska Polskiego 3/1 , 87-890 Lubraniec	7 800,00 zł
Łączna kwota dotacji na wsparcie projektów sportowych		172 800,00 zł

Współpraca pozafinansowa:

Do pozafinansowych form współpracy zaliczamy wzajemne informowanie się o planach i kierunkach działalności, organizacje wspólnych spotkań, wydarzeń, imprez oraz promowanie działań organizacji pozarządowych. Gmina Lubraniec udostępnia organizacjom

pozarządowym i zorganizowanym grupom mieszkańców gminy bazę sportową tj.: możliwość korzystania z hal sportowych, boisk wielofunkcyjnych w: Lubrańcu, Zgłowiączce, Kłobi, stadionu Miejskiego w Lubrańcu oraz pomieszczenia jednostek organizacyjnych. Ponadto w ramach współpracy pozafinansowej udzielano pomocy w dotarciu do szerszego grona odbiorców z informacją o przedsięwzięciach realizowanych przez podmioty. W zależności od sytuacji i potrzeb, podmioty mogły korzystać z nośników będących w dyspozycji Urzędu Miejskiego w Lubrańcu takich jak: ekrany projekcyjne do prezentacji, flipchart, projektor multimedialny czy sprzęt nagłaśniający wraz z mikrofonem. Działalność podmiotów wspierana była poprzez przekazywanie materiałów czy też gadżetów promocyjnych najczęściej na potrzeby organizowanych wydarzeń patriotycznych, warsztatów oraz okolicznościowych spotkań.

6.18.4. Współpraca z organizacjami pozarządowymi

Gmina Lubraniec promowała oraz udostępniała informacje o działalności stowarzyszeń oraz Kół Gospodyń Wiejskich działających na jej terenie, które aktywizują życie społeczne: Stowarzyszenie „Kobiety Sułkowa”, Stowarzyszenie „Kobiety Redcza”, Stowarzyszenie Energiczne Kobiety Siemnowka, KGW z Wiktorowa, KGW „Kazanioki” z Kazania, KGW Krowice, KGW „Kłobianki” z Kłobi, KGW Zgłowiączka, KGW Sarnowo, KGW Lubraniec Parcele, panie z Gminnej Rady Kobiet w Lubrańcu, Koło Kobiety Gospodarne i Wyjątkowe „Glamour” oraz KGW Malwa z Siemnowka.

Ważnym kreatorem życia naszej lokalnej społeczności była grupa „Rozbiegani Lubraniec”, która w 2025 roku bardzo aktywnie promowała zdrowy styl życia oraz aktywne spędzanie czasu wolnego. Grupa regularnie organizowała otwarte treningi, a także współorganizowała wydarzenia sportowe na terenie gminy Lubraniec.

Osoby z niepełnosprawnościami stanowią ważną część lokalnej społeczności, dlatego istotne znaczenie ma działalność organizacji, które wspierają ich codzienne funkcjonowanie. Na terenie naszej gminy działa Stowarzyszenie Pomocy Osobom z Niepełnosprawnością i ich Rodzinom „Promyk Nadziei”, którego celem jest pomoc, integracja oraz aktywizacja osób z niepełnosprawnościami. W minionym roku stowarzyszenie realizowało różnorodne działania, w tym organizowało zajęcia terapeutyczne i rehabilitacyjne, warsztaty rozwijające umiejętności społeczne oraz spotkania integracyjne. Głównym celem organizacji jest wspieranie osób z niepełnosprawnościami w codziennym funkcjonowaniu, rozwijanie ich samodzielności oraz przeciwdziałanie wykluczeniu społecznemu. Stowarzyszenie aktywnie pozyskuje środki finansowe, co umożliwia jej dalszy rozwój i rozszerzanie zakresu działań.

Pojawiły się także nowe organizacje: Stowarzyszenie „Otwartych Serc Lubraniec”, KGW w Biernatkach „Przyszłość w tradycji”, KGW Świątniki, KGW Kalinianki w Redczu

Kalnym oraz Kibice Ultras Lubraniec (wpieranie ruchu kibicowskiego na terenie Gminy Lubraniec).

Stowarzyszenie „Otwartych Serc Lubraniec” zostało powołane w 2025 roku jako inicjatywa mająca na celu aktywizację lokalnej społeczności oraz integrację mieszkańców gminy Lubraniec. Od początku swojej działalności organizacja angażowała się w wydarzenia lokalne, koncentrując się przede wszystkim na integracji mieszkańców oraz ich aktywizacji. Stowarzyszenie aktywnie organizowało różnego rodzaju wydarzenia, które cieszyły się dużym zainteresowaniem mieszkańców. Ważnym elementem działalności była współpraca z innymi podmiotami działającymi na terenie gminy (KGW, stowarzyszenia). Dzięki temu możliwe było zwiększenie zasięgu podejmowanych działań oraz ich skuteczności.

Każde KGW oraz stowarzyszenie funkcjonujące na terenie Gminy Lubraniec stanowi odrębny i unikalny podmiot, posiadający własne cele, specyfikę działania oraz potencjał wynikający z zaangażowania tworzących je mieszkańców. To właśnie członkowie tych organizacji, jako osoby najlepiej znające lokalne uwarunkowania, potrzeby i problemy społeczności, odgrywają kluczową rolę w inicjowaniu oraz realizacji działań w swojej lokalnej społeczności. Organizacje te reprezentowały Gminę Lubraniec podczas licznych wydarzeń o charakterze regionalnym i ponadregionalnym, przyczyniając się do promocji jej dorobku kulturowego oraz społecznego. Ich obecność w przestrzeni publicznej wzmacnia rozpoznawalność gminy oraz buduje jej pozytywny wizerunek jako środowiska aktywnego i zaangażowanego społecznie. W ramach współpracy z sektorem pozarządowym pracownicy Urzędu Miejskiego w Lubrańcu zapewniali członkom organizacji wsparcie o charakterze merytorycznym, obejmujące doradztwo, konsultacje oraz pomoc w zakresie realizacji zadań statutowych. Działania te przyczyniały się do podnoszenia kompetencji organizacyjnych oraz jakości realizowanych inicjatyw. Szczególne znaczenie należy przypisać współpracy w wymiarze pozafinansowym, która sprzyja wdrażaniu kreatywnych i innowacyjnych rozwiązań. Stanowi ona istotny element dialogu społecznego oraz pełni funkcję doradczą w procesie kształtowania wizerunku miasta i gminy Lubraniec, uwzględniającego potrzeby oraz oczekiwania lokalnej społeczności.

W związku z obserwowaną tendencją zwiększania się odsetka osób starszych w społeczeństwie, to właśnie tej grupie należy poświęcić szczególną uwagę. Wydłużanie się życia powoduje bowiem, iż tak niebezpieczny dla wszystkich ze względów zdrowotnych, socjalnych i ekonomicznych, okres dezaktywacji zawodowej dotyka seniorów ze zdwojoną siłą. Potrzeby ludzi starszych zyskują zatem coraz bardziej na znaczeniu. O tym, że ten etap jest nieunikniony, wie każdy z nas. Starość przebiega w różny sposób i ma różne oblicza. Seniorzy boją się nie tylko chorób i niepełnosprawności, ale przede wszystkim osamotnienia i nietolerancji, gdyż w dzisiejszych czasach panuje „kult młodości”.

Z uwagi na powyższe w 2025 roku nasze działania skupiały się na wskazaniu pomysłów i możliwości spędzania czasu wolnego, na rozwijaniu talentów, pasji i zamiłowań wśród osób starszych. W tej sferze ważnym kreatorem życia kulturalnego było Stowarzyszenie Emerytów i Rencistów Klub Seniora „Przyjaciele” w Lubrańcu. Stowarzyszenie powstało z myślą o osobach starszych, często samotnych, by jednoczyć seniorów, zwiększać ich aktywność w lokalnym środowisku proponując i organizując różnorodne formy spędzania wolnego czasu. Głównym celem stowarzyszenia, jest zwiększenie aktywności seniorów w swoich lokalnych środowiskach poprzez różnorodne formy działania.

Ponadto, w każdy wtorek w miejscowości Siemnowek, z inicjatywy Burmistrza Lubrańca Stanisława Budzyńskiego, realizowane były cykliczne zajęcia aktywizujące skierowane do seniorów oraz innych zainteresowanych mieszkańców. Przedsięwzięcie to stanowiło istotny element działań ukierunkowanych na integrację społeczną oraz przeciwdziałanie wykluczeniu osób starszych. Program zajęć obejmował różnorodne formy aktywności, w tym ćwiczenia ruchowe, gry planszowe oraz karciane, umożliwiając uczestnikom wszechstronny rozwój oraz aktywne spędzanie czasu wolnego. Realizowane działania potwierdziły, iż seniorzy dysponują znacznym potencjałem energii, zaangażowania oraz chęci do podejmowania nowych wyzwań, a regularna aktywność pozytywnie wpływa na ich kondycję fizyczną i samopoczucie. W ramach warsztatów odbywają się również imprezy tematyczne. Uczestnicy pokazali, że potrafią świetnie wczuć się w tematykę prowadzonych zajęć. Swoim zaangażowaniem, pomysłami na stroje i dbałością o każdy szczegół garderoby udowodnili, że umieją oczarować, zachwycić ale również zaskoczyć. Jedno jest niezaprzeczalne, seniorzy uwielbiają się bawić i potrafią to robić. W czasach, gdy tempo życia nieustannie przyspiesza, coraz częściej dostrzegamy, jak ważne jest tworzenie miejsc sprzyjających zatrzymaniu się na chwilę. Szczególnie potrzebują ich seniorzy, którzy mimo bogatego doświadczenia życiowego wciąż pragną aktywności i kontaktu z innymi. Z myślą o nich powstała wyjątkowa przestrzeń w Siemnowku, w której mogą nie tylko spędzać czas, ale przede wszystkim przeżywać go w sposób wartościowy i inspirujący.

Jesienią 2025 roku ruszył projekt „Kulturalne warsztaty senioralne”, realizowany przez Gminę Lubraniec. W ramach tego przedsięwzięcia odbywają się różnorodne zajęcia ukierunkowane na rozwój pasji, aktywność fizyczną oraz integrację uczestników. Seniorzy ćwiczą, tańczą, gotują, tworzą ozdoby i dekoracje, a przede wszystkim kreatywnie spędzają czas. W Siemnowku na zajęciach nie ma miejsca na nudę. Powstała przestrzeń, w której seniorzy mogą aktywnie i ciekawie spędzać czas, a jednocześnie budować relacje i dzielić się doświadczeniem. Wspólne chwile pokazują, że w ich sercach nie gaśnie potrzeba bliskości i kreatywnego działania. Seniorzy niosą w sobie historie, które uczą cierpliwości oraz

dostrzegania szczęścia w prostych, codziennych momentach. Realizacja powyższego projektu jest pokłosiem złożonego w dniu 29 maja 2025 r. wniosku o powierzenie grantu w odpowiedzi na ogłoszony dnia 25 kwietnia 2025 r. przez Stowarzyszenie Lokalna Grupa Działania Dorzecza Zgłowiączki naboru wniosków o przyznanie pomocy nr 1/2025/EFS+/KS, na realizację projektów z zakresu tematycznego: Wspieranie integracji społecznej seniorów, Przedsięwzięcia: Działania w zakresie wzmocnienia kapitału społecznego na obszarze LGD, w ramach Funduszy Europejskich dla Kujaw i Pomorza 2021-2027 – Europejski Fundusz Społeczny Plus. W ramach realizacji projektu zaangażowani są również pracownicy Urzędu Miejskiego w Lubrańcu. Funkcję Kierownika Klubu Seniora w Siemnowku pełni Katarzyna Głowacka, natomiast koordynatorem projektu jest Jarosław Żurański.

KLUBY SPORTOWE

1. Akademia Karate Tradycyjnego LUBRANIEC

Sprawozdanie końcowe z realizacji projektu sportowego pn.: *Popularyzowanie, uprawianie i doskonalenie karate wśród dzieci i młodzieży w Gminie Lubraniec*. Akademia Karate Tradycyjnego LUBRANIEC otrzymała dotację w wysokości 12 000,00 zł. Kwota została wydana zgodnie z umową Nr 6/2025 zawartą w dniu 7 stycznia 2025 roku. Zadanie zostało zrealizowane zgodnie z przedstawionym wnioskiem. W ramach działania AKT Lubraniec: organizowała życie sportowe wśród dzieci i młodzieży na terenie jej działania w oparciu o możliwości obiektowe i sprzętowe, angażowała mieszkańców do różnorodnych form aktywności sportowej, dostosowanej do wieku, stopnia sprawności i zainteresowań sportowych, krzewiła i upowszechniała karate tradycyjne oraz kulturę fizyczną wśród mieszkańców gminy Lubraniec. Członkowie AKT Lubraniec godnie reprezentowali Gminę Lubraniec na zawodach rangi regionalnej oraz ogólnopolskiej. W treningach udział brało rotacyjnie 10-20 osób. Dzieci mieszkające w Lubrańcu i okolicy mają możliwość bezpłatnego udziału w dodatkowych zajęciach i szkoleniach w DOJO AKT CENTRUM Włocławek. Podsumowując rok 2025 zawodnicy AKT Lubraniec brali udział w siedmiu turniejach regionalnych, ogólnopolskich i międzynarodowych zdobywając 14 razy miejsca na podium, godnie reprezentując barwy Lubrańca.

Ze sprawozdania z wykonania wydatków wynika, że koszty pokryte z dotacji wyniosły 71,43% natomiast koszty pokryte z finansowych środków własnych, środków z innych źródeł oraz wpłat i opłat adresatów wynoszą 28,57%. Zadanie zostało zrealizowane zarówno pod względem merytorycznym jak i finansowym, nie budzi zastrzeżeń.

2. Miejsko-Gminny Klub Sportowy „LUBRANIEC”

Sprawozdanie z realizacji projektu sportowego pn.: *Rozwoju sportu w dziedzinie piłki nożnej*. Miejsko-Gminny Klub Sportowy „LUBRANIEC” otrzymał dotację w wysokości

102 000,00 zł. Kwota została wykorzystana zgodnie z umową Nr 4/2025 zawartą w dniu 7 stycznia 2025 r. Zadanie zostało zrealizowane zgodnie z przedstawionym wnioskiem. W ramach działania klub prowadził zajęcia treningowe następujących drużyn piłki nożnej: seniorów, juniorów, młodzików i młodzików młodszych, trampkarzy i trampkarzy młodszych, orlików i orlików młodszych, żaków i żaków starszych, skrzatów. Jeśli chodzi o kwestie organizacyjne to warto podkreślić, iż MGKS Lubraniec zwiększył ilości drużyn młodzieżowych do 8 – najwięcej w powiecie włocławskim.

Klub w roku 2025 odnotował następujące sukcesy:

- VII miejsce w I lidze wojewódzkiej Młodzika D1 w sezonie 2025/2026 – runda jesienna,
- VIII miejsce w I lidze wojewódzkiej Młodzika D2 w sezonie 2025/2026 – runda jesienna,
- zwycięstwo w II lidze okręgowej Młodzika D1 i awans do I ligi wojewódzkiej w sezonie 2024/2025 – runda wiosenna,
- VII miejsce w II lidze okręgowej Trampkarza Młodszego C2 w sezonie 2024/2025 – runda jesienna,
- VII miejsce w III lidze okręgowej Trampkarza Starszego C1 w sezonie 2025/2026 – runda jesienna,
- liczne zwycięstwa w turniejach towarzyskich w kategoriach Skrzat, Żak, Orlik.

Solidna i w pełni profesjonalna praca klubu owocuje dalszą współpracą z jednym z najbardziej zasłużonych w historii piłki nożnej klubem Ekstraklasy - Widzewem Łódź. Wyżej wspomniane porozumienie obejmuje aspekty szkoleniowe, organizacyjne, marketingowe i edukacyjne. Głównie chodzi o to, aby młodzi zawodnicy mieli możliwość monitorowania ich rozwoju oraz uczestniczenia w treningach Akademia Widzewa. Klub otrzymał Certyfikat Polskiego związku Piłki Nożnej na rok 2026.

Piłka nożna pozostaje najpopularniejszym sportem wśród mieszkańców gminy Lubraniec. Ze sprawozdania z wykonania wydatków wynika, że koszty pokryte z dotacji wyniosły 95,30%, natomiast koszty pokryte z finansowych środków własnych, środków z innych źródeł oraz wpłat i opłat adresatów wynoszą 4,70%. Klub dbał o estetyczny wygląd trybun i murawy Stadionu Miejskiego oraz innych boisk. MGKS Lubraniec dokonał także zakupu sprzętu sportowego, oraz napojów i innych materiałów, ponosił również koszty związane z administrowaniem klubem. Zadanie zostało zrealizowane zarówno pod względem merytorycznym jak i finansowym, nie budzi zastrzeżeń.

3. Uczniowski Klub Sportowy „SOKÓŁ LUBRANIEC”

Klub Sportowy UKS „Sokół Lubraniec” złożył sprawozdanie z wykonania projektu sportowego pn.: *Rozwijanie uzdolnień sportowych dzieci i młodzieży z gminy Lubraniec*. Klub

otrzymał dotację w wysokości 18 000,00 zł. Kwota została wykorzystana zgodnie z umową Nr 7/2025 zawartą w dniu 7 stycznia 2025 r. Zgodnie z przedłożonym harmonogramem UKS „SOKÓŁ LUBRANIEC” prowadził zajęcia w następujących sekcjach:

- piłka koszykowa,
- badminton,
- piłka siatkowa,
- piłka ręczna,
- tenis stołowy.

Ze sprawozdania z wykonania wydatków wynika, że koszty pokryte z dotacji wyniosły 99,93% natomiast koszty pokryte z finansowych środków własnych, środków z innych źródeł oraz wpłat i opłat adresatów wynoszą 0,07%. Zadanie zostało zrealizowane zarówno pod względem merytorycznym jak i finansowym, nie budzi zastrzeżeń.

4. Klub Sportów Siłowych „HUSARIA” Lubraniec

Klub Sportów Siłowych „Husaria” Lubraniec złożył sprawozdanie końcowe z realizacji projektu pn.: *Szkolenie sportowe i rekreacyjne z zakresu sportów siłowych*. Klub otrzymał dotację w wysokości 33 000,00 zł. Kwota została wydana zgodnie z umową nr 5/2025 z dnia 7 stycznia 2025 roku. Zadanie zostało zrealizowane zgodnie z przedstawionym wnioskiem. W ramach działania KSS Husaria Lubraniec prowadziła treningi w dziedzinie podnoszenia ciężarów oraz zajęć rekreacyjnych. Dyscyplina ta ma w gminie wieloletnią tradycję. Treningi odbywały się od poniedziałku do niedzieli w godzinach 8:00 – 20:00. Szkolenie odbywało się w pięciu kategoriach wiekowych: do lat 12 (szkolenie wstępne), do lat 15, do lat 17, do lat 20 oraz do lat 23. W roku 2025 KSS Husaria Lubraniec uzyskał 85,5 punktów w Rankingu Systemu Sportu Młodzieżowego prowadzonego przez Ministerstwo Sportu i Turystyki.

Zawodnicy KSS Husarii reprezentowali Gminę Lubraniec w zawodach o randze ogólnopolskiej i międzynarodowej. Rankingi najlepszych zawodników Polski w podnoszeniu ciężarów:

- Kamil Andrzejewski – najlepszy polski zawodnik do lat 17,
- Oskar Leśniewski – 3 wśród najlepszych polskich zawodników do lat 17,
- Mikołaj Desecki – 3 wśród najlepszych polskich zawodników do lat 15.

Ponadto w 2025 roku funkcjonowała sekcja rekreacyjna były prowadzone zajęcia z następujących dziedzin: gimnastyka korekcyjna, cardio, fitness, kulturystyka, crossfit dla chętnych w wieku 7-50 lat. W roku 2025 z zajęć tych korzystało 50 osób.

Ze sprawozdania z wykonania wydatków wynika, że koszty pokryte z dotacji wyniosły 84,60%, natomiast koszty pokryte z finansowych środków własnych, środków

z innych źródeł oraz wpłat i opłat adresatów wynoszą 15,40%. Zadanie zostało zrealizowane zarówno pod względem merytorycznym jak i finansowym, nie budzi zastrzeżeń.

5.Klub Sportowy „HUSARIA”

Klub złożył sprawozdanie końcowe z realizacji projektu pn.: *Upowszechnianie sportu i kultury fizycznej z zakresu sportów siłowych i fitness*. Klub Sportowy „Husaria” otrzymał dotację w wysokości 7 800,00 zł. Kwota została wydana zgodnie z umową nr 8/2025 z dnia 7 stycznia 2025 roku. Zadanie zostało zrealizowane zgodnie z przedstawionym wnioskiem. W ramach działania klub prowadził treningi na ogólnodostępnej siłowni 6 dni w tygodniu po 4 godziny. Sala do zajęć fitness dostępna była od poniedziałku do piątku w godzinach 16:00 - 20:00. Działania klubu mają na celu organizowanie różnorodnych form aktywności ruchowej dostosowanych do wieku, stopnia sprawności i zainteresowań sportowych. Publiczna siłownia cieszy się niesłabnącym zainteresowaniem mieszkańców.

Ze sprawozdania z wykonania wydatków wynika, że koszty pokryte z dotacji wyniosły 56,52%, natomiast koszty pokryte z finansowych środków własnych, środków z innych źródeł oraz wpłat i opłat adresatów wynoszą 43,48%. Zadanie zostało zrealizowane zarówno pod względem merytorycznym jak i finansowym, nie budzi zastrzeżeń.

Podsumowanie

Sukcesywnie z każdym rokiem realizowanych jest więcej zadań publicznych. Wzrosło też zainteresowanie mieszkańców gminy realizacjami przedsięwzięć na rzecz lokalnej społeczności (nowe KGW, liczne inicjatywy współpracy mieszkańców podczas organizowania imprez/wydarzeń w gminie). Realizacja Programu Współpracy Gminy Lubraniec z organizacjami pozarządowymi i innymi podmiotami prowadzącymi działalność pożytku publicznego w 2025 roku daje podstawę do wniosku, iż przyczynia się on do większej aktywności społecznej organizacji pozarządowych oraz bardziej gospodarnego wykorzystania środków publicznych. Wspierając zadania publiczne Gmina Lubraniec może w pełni wykorzystywać potencjał organizacji/stowarzyszeń/klubów sportowych aby efektywnie wpływać na zapotrzebowanie lokalnych społeczności. Organizacje pozarządowe wykonując działania publiczne, stają się skutecznymi, efektywnymi i gwarantującymi jakość usług realizatorami zadań publicznych. Oprócz przepisów regulujących zasady współpracy, do prawidłowego współdziałania potrzebne jest również zaangażowanie partnerów, doświadczenie, czy wymiana informacji, która pozwala na lepsze osiągnięcie wyznaczonych celów.

Rok 2025 należy uznać za okres szczególnie intensywnego rozwoju sektora sportu w Gminie Lubraniec. Skumulowane działania władz samorządowych, środowisk sportowych oraz mieszkańców przyczyniły się nie tylko do utrzymania wysokiego poziomu aktywności

fizycznej w różnych dyscyplinach, lecz również do zainicjowania przedsięwzięć inwestycyjnych o charakterze strategicznym. Inwestycje te, ukierunkowane na rozwój infrastruktury sportowej, będą miały istotne znaczenie dla długofalowego podnoszenia jakości życia mieszkańców oraz kształtowania prozdrowotnych postaw społecznych. Gmina realizuje w tym zakresie spójną i konsekwentną politykę wspierania zarówno sportu kwalifikowanego, jak i aktywności rekreacyjnej. Gmina Lubraniec konsekwentnie buduje sportową przyszłość, wspierając zarówno profesjonalne szkolenie, jak i rekreacyjną aktywność fizyczną.

Zakres współpracy Gminy Lubraniec z organizacjami pozarządowymi w 2025 roku obejmował wspólną realizację zadań publicznych ukierunkowanych na rozwój społeczny oraz systemowe diagnozowanie lokalnych potrzeb i problemów. Szczególne znaczenie przypisać należy działaniom z zakresu aktywizacji społecznej, w tym organizacji szkoleń i warsztatów rozwijających kompetencje osobiste oraz promujących konstruktywne formy spędzania czasu wolnego. Inicjatywy te, obejmujące m.in. warsztaty kulinarne, rękodzielnicze i ruchowe, stanowiły efektywne narzędzie przeciwdziałania procesom marginalizacji społecznej, zwłaszcza w odniesieniu do osób starszych. Odpowiedź na zidentyfikowane potrzeby tej grupy przyczyniła się do poprawy ich dobrostanu psychofizycznego, wzmocnienia integracji społecznej oraz ograniczenia zjawisk izolacji i wykluczenia.

Dzięki realizowanej współpracy z organizacjami i ich dofinansowaniu z budżetu gminy realizowanych przez organizację zadań publicznych, budowane jest aktywne partnerstwo pomiędzy administracją publiczną, organizacjami pożytku publicznego oraz mieszkańcami Gminy Lubraniec. Organizacje pozarządowe stanowią znakomitą bazę dla rozwoju lokalnych społeczności, gdyż skupiają najaktywniejszych i najbardziej wrażliwych na sprawy społeczne mieszkańców. Pozytywne nastawienie, chęć współpracy oraz pomoc finansowa i pozafinansowa pozytywnie wpływają na kontakty i wzajemne relacje, dzięki którym budowane jest aktywne partnerstwo.

Lubraniecki samorząd dostrzega w organizacjach pozarządowych ważnego partnera i podkreśla gotowość do umacniania, i poszerzania współpracy, która już od lat nie koncentruje się wyłącznie na aspektach finansowych. Partnerstwo publiczno-społeczne powinno ewoluować w stronę coraz większego zaufania i większej odpowiedzialności za lokalną społeczność, ponieważ misją zarówno władzy samorządowej, jak i organizacji jest służenie innym. Reasumując należy podkreślić, że organizacje pozarządowe w coraz większym stopniu uzupełniają zadania samorządów, a zaufanie jakim obdarza ich społeczeństwo jest świadectwem coraz większego profesjonalizmu i skuteczności ich działań.

Rok 2025 w Gminie Lubraniec nie był jedynie sumą zrealizowanych zadań, inwestycji i wydarzeń. Był to przede wszystkim czas współpracy z partnerami, którzy współtworzą naszą lokalną społeczność i nadają jej realny kształt. To właśnie dzięki

zaangażowaniu organizacji pozarządowych, instytucji, grup nieformalnych oraz samych mieszkańców możliwe było podejmowanie działań odpowiadających na rzeczywiste potrzeby gminy. Ta zmiana perspektywy jest jednym z najcenniejszych efektów ostatnich lat. Warto zauważyć, że rozwój gminy nie odbywa się wyłącznie poprzez duże inwestycje czy znaczące projekty infrastrukturalne. Równie istotne są relacje społeczne, poczucie wspólnoty i lokalna tożsamość. To one decydują o tym, czy dana przestrzeń pozostaje jedynie miejscem zamieszkania, czy staje się miejscem, z którym ludzie się identyfikują, które współtworzą i za które czują odpowiedzialność. Lubraniec pokazuje, że siła małych społeczności tkwi w działaniach Kół Gospodyń Wiejskich, inicjatywach mieszkańców, aktywności seniorów czy pasji młodych ludzi. Bo rozwój Gminy to nie tylko kierunek. To proces, który dzieje się każdego dnia w rozmowach, inicjatywach i decyzjach podejmowanych blisko ludzi.

6.19. Ochrona zdrowia

Do zadań własnych Gminy Lubraniec należy opracowywanie, realizacja oraz ocena efektów podmiotów leczniczych świadczących usługi medyczne. Na terenie Gminy Lubraniec występują podmioty lecznicze świadczące usługi medyczne dla mieszkańców naszej gminy, należą do nich:

- 1. Lubramed** – Niepubliczny Zakład Opieki Zdrowotnej z siedzibą przy ulicy Kochanowskiego 11 w Lubrańcu zakład ten świadczy usługi medyczne, posiada gabinet zabiegowy, EKG oraz wykonuje szczepienia.
- 2. Profesmed** – Niepubliczny Zakład Opieki Zdrowotnej z siedzibą w Zgłowiączce świadczący podstawową opiekę zdrowotną, który z końcem 30 listopada roku sprawozdawczego zaprzestał prowadzenie swojej działalności.
- 3. SPZOZ** - Samodzielny Publiczny Zakład Opieki Zdrowotnej w Lubrańcu świadczący swe usługi w centrum miasta przy ulicy Plac Doktora Mariana Szulca 1; 87-890 Lubraniec.

Gminny SPZOZ wykonuje usługi medyczne pozyskując środki finansowe głównie poprzez podpisanie kontraktów z NFZ. Wykonuje również płatne usługi medyczne takie jak szczepienia i badania laboratoryjne. Zadeklarowanych pacjentów w Samodzielnym Publicznym Zakładzie Opieki Zdrowotnej Gminy Lubraniec na dzień 31 grudnia 2025 r. było 3.773 pacjentów. Na terenie placówki działają Gabinety Podstawowej Opieki Zdrowotnej, Poradnia Ginekologiczno-Położnicza, Gabinet Rehabilitacji, Gabinet Stomatologiczny oraz Laboratorium.

W Poradni Ginekologicznej „K” podczas wizyty u ginekologa można wykonać badania cytologiczne dla kobiet. Wykorzystując w pełni zakupiony sprzęt KTG znajdujący się w gabinecie ginekologa można wykonać ocenę ciąży i tętno płodu. Poradnia „K” świadczy również badania USG w ramach podpisanej umowy z NFZ. W ramach

współpracy między Gminą Lubraniec został zakupiony aparat USG który był niezbędny z uwagi na lepsze i szybsze diagnozowanie, leczenie i profilaktykę pacjentek Poradni „K”.

Z dniem 1 października 2025 r. w Samodzielnym Publicznym Zakładzie Opieki Zdrowotnej w Lubrańcu wznowiono działalność Gabinetu Stomatologicznego. Zatrudniono dwóch stomatologów, którzy w ramach kontraktu z Narodowym Funduszem Zdrowia świadczą usługi ogólnostomatologiczne dla mieszkańców gminy Lubraniec.

Działające laboratorium zajmuje się badaniem materiału pobranego od pacjenta, takiego jak krew, kał itp. oraz świadcząc inny szeroki wachlarz badań na podstawie których można określić ogólny stan zdrowia pacjenta.

Gabinet Rehabilitacyjny bazuje na ruchu a dokładniej na ćwiczeniach, które dobiera się indywidualnie do każdego pacjenta w zależności od jego stanu oraz charakteru dolegliwości. Zakres działań w ramach posiadanego wyposażenia i sprzętu obejmuje metody w ramach leczenia ruchem-kinezyterapia, leczenia z wykorzystaniem czynników fizycznych-fizykoterapia oraz masaż leczniczy. Z pomocy fizjoterapeuty korzystają pacjenci w każdym wieku a zwłaszcza z wadami wrodzonymi, po urazach, operacjach oraz w przebiegu różnych chorób. Dzięki rehabilitacji można złagodzić dolegliwości, zapobiec postępowi choroby przywrócić sprawność fizyczną wśród mieszkańców. Corocznie w budżecie Gminy Lubraniec przeznaczone zostają środki finansowe na realizację zadań z programu ochrony zdrowia. Realizacja głównych założeń programu ochrony zdrowia ma podnieść poziom wiedzy na temat profilaktyki i sprawności fizycznej oraz zwiększyć równy dostęp do usług medycznych, uwzględniając obecne uwarunkowania kulturalne i społeczne mieszkańców gminy. Działalność SPZOZ Gminy Lubraniec prowadzona była w 2025 r. w oparciu o plan finansowy. Ocena efektów programu ochrony zdrowia dokonana została w formie corocznego sprawozdania należności i zobowiązań w okresie od 1.01.2025 do 31.12.2025 r.

Wykonanie planu finansowego w 2025 r. przedstawiało się następująco;

przychody od 01.01.2025 do 31.12.2025

- planowane 3 058 787,00 zł.,
- wykonane 3 058 776,17 zł.

przychody zrealizowane zostały w 100 % w stosunku do planu.

koszty od 01.01.2025 do 31.12.2025

- planowane 2 943 728,00 zł.,
- wykonane 2 943 718,62 zł.

koszty zrealizowane zostały w 100% w stosunku do planu.

Na terenie Gminy Lubraniec corocznie przeprowadzane są cykle poświęcone bezpłatnym badaniom wzroku i piersi. Tegoroczna kampania dotyczyła badań

mammograficznych w ramach Programu Profilaktyki Raka Piersi finansowanego przez NFZ. Udział w bezpłatnych badaniach zapewnia szybką ścieżkę diagnostyki i leczenia. Mammografia jest najbardziej czułym badaniem w zwalczaniu raka piersi. Pozwala na wykrycie zmian, których nie można zaobserwować podczas samokontroli piersi a dzięki stałemu monitoringowi badań kobiet wczesne wykrycie nowotworu umożliwia natychmiastowe i skuteczne leczenie.

Na terenie gminy w roku sprawozdawczym kilkakrotnie zostały przeprowadzone zbiórki poboru krwi. Krew jest lekiem ratującym życie, cennym specyfikiem, którego niczym nie można zastąpić. Jedynym źródłem są ludzie. Oddając krew ratujemy zdrowie i życie drugiego człowieka. Organizatorem akcji jest Regionalne Centrum Krwiodawstwa i Krwiolecznictwa w Bydgoszczy przy współpracy z Gminą Lubraniec ma na celu pozyskanie coraz większej liczby krwiodawców.

VII. OŚWIATA I WYCHOWANIE

Gmina Lubraniec jest organem prowadzącym dla czterech szkół podstawowych, w których realizowany jest również proces wychowania przedszkolnego oraz przedszkola samorządowego, a także organem rejestrującym dla przedszkola niepublicznego.

- Publiczna Szkoła Podstawowa w Lubrańcu,
- Publiczna Szkoła Podstawowa w Zgłowiączce,
- Publiczna Szkoła Podstawowa w Sarnowie,
- Publiczna Szkoła Podstawowa w Kłobii,
- Przedszkola Samorządowe z Oddziałem Integracyjnym w Lubrańcu,
- Niepubliczne Przedszkole MIŚ.

Tabela - Liczba uczniów i oddziałów rok szkolny 2024/2025 według stanu na 30.09.2024 r.

Lp	Wyszczególnienie	Liczba oddziałów	Liczba uczniów	w tym:									
				>0	0	I	II	III	IV	V	VI	VII	VIII
1	PSP w Lubrańcu	18	394	-	-	56	56	39	54	49	44	47	49
2.	PSP Zgłowiączka	10	113	22	6	13	14	8	9	8	12	11	10
3.	PSP Sarnowo	10	122	32	11	11	7	8	10	18	7	10	8
4.	PSP Kłobia	10	86	23	5	8	6	9	5	4	10	11	5
5.	PS w Lubrańcu	8	159	116	43	-	-	-	-	-	-	-	-

6.	PN MIŚ	1	33	29	4	-	-	-	-	-	-	-	-
7.	Ogółem	57	907	222	69	88	83	64	78	79	73	79	72

Tabela - **Zatrudnienie w szkołach i przedszkolu w roku szkolnym 2024/2025**
według stanu na 30.09.2025 r.

Lp.	Wyszczególnienie	zatrudnienie		w tym:			
		etaty	osoby	nauczyciele		administracja/obsługa	
				etaty	osoby	etaty	osoby
1	PSP Lubraniec	58,72	52	44,72	38	14	14
2.	PSP Zgłowiączka	20,48	23	17,48	20	3	3
3.	PSP Sarnowo	27,16	26	22,16	21	5	5
4.	PSP Kłobia	22,77	23	19,27	19	3,5	4
5.	PS w Lubrańcu	24,63	25	14,63	15	10	10
6.	Ogółem	159,72	161	122,22	123	35,5	33

Na urlopie dla podratowania zdrowia w roku 2025 przebywało 7 nauczycieli ze szkół: PSP Lubraniec – 3 osoby, PSP w Kłobi – 2 osoby, PS w Lubrańcu - 2 osoby.

Wyniki egzaminu ośmioklasisty w 2025 r. w poszczególnych szkołach przedstawiają się następująco:

Tabela - **Wyniki egzaminu ósmoklasisty w roku 2025**

	Liczba uczniów	Język polski	Matematyka	Język angielski
Publiczna Szkoła Podstawowa w Lubrańcu	47	60%	39%	56%
Publiczna Szkoła Podstawowa w Zgłowiączce	9	70%	50%	67%
Publiczna Szkoła Podstawowa w Sarnowie	6	56%	66%	44%
Publiczna Szkoła Podstawowa w Kłobi	4	57%	35%	30%

Gmina Lubraniec	66	61%	48%	49 %
Powiat Włocławski	470	64%	46%	66%
Kujawsko-Pomorskie	16500	61%	46%	67%
Kraj	220800	64%	46%	70%

Pomoc materialna dla uczniów w 2025 r. przedstawia się następująco:

1. Pomoc materialna o charakterze socjalnym obejmuje:
 - stypendia szkolne, które przyznano 64 uczniom, na ten cel wydatkowano kwotę 86 494, 64 zł.,
 - zasiłki szkolne, które wypłacono w ramach pomocy 2 uczniom, na ten cel wydatkowano kwotę 900,00 zł.,
 - wyprawkę szkolną, która została przyznana 10 uczniom, na ten cel wydatkowano kwotę 4 210,81 zł.
2. Darmowe podręczniki i materiały ćwiczeniowe udostępniono 592 uczniom, wydatkowano na powyższe kwotę 55 428,83 zł.

Dowożenie uczniów do szkół w 2025 r.

W okresie sprawozdawczym wydatkowano kwotę 528 922,97 zł. w ramach dowozu do szkół łącznie ok 160 uczniów, w tym 14 uczniów niepełnosprawnych, a kwota wydatkowana na dowóz uczniów niepełnosprawnych wynosi 129 180,86 zł.

Stypendia Burmistrza Lubrańca

Na podstawie uchwały Nr XXX/345/2014 Rady Miejskiej w Lubrańcu z dnia 29 września 2014 r. w sprawie ustalenia „Programu Stypendialnego Gminy Lubraniec” dla uczniów szczególnie uzdolnionych zostały przyznane zgodnie z regulaminem stypendia na kwotę ogółem 13 500,00 zł., a otrzymało je łącznie 27 osób.

W dniu 29 grudnia 2025 r. nastąpiło uroczyste wręczenie stypendiów i nagród: za osiągnięcia sportowe – 12 osobom, za osiągnięcia naukowe – 13 osobom, za osiągnięcia artystyczne – 2 osobom.

Realizacja programów edukacyjnych

1. **Szkolny Klub Sportowy** - program **Szkolny Klub Sportowy** to działanie systemowe skierowane do uczniów szkół podstawowych. SKS ma na celu stworzenie przestrzeni do dodatkowej aktywności fizycznej, realizowanej w formie zajęć sportowych i rekreacyjnych pod opieką nauczyciela prowadzącego zajęcia wychowania fizycznego w danej szkole. Stanowi także motywację do podejmowania aktywności fizycznej, skupiając się w szczególności na dzieciach i młodzieży o mniejszej sprawności fizycznej, rzadziej podejmujących aktywność fizyczną w czasie wolnym oraz nieobjętych regularnymi formami aktywności fizycznej.

Uczestnictwo w programie zgłosiły i realizowały Publiczne Szkoły Podstawowe w Sarnowie, Zgłowiączce oraz Kłobi.

2. **Program dla szkół** skierowany jest do dzieci uczęszczających regularnie do szkół podstawowych, tj. dzieci klas I-V. Celem „Programu dla szkół” jest trwała zmiana nawyków żywieniowych dzieci poprzez zwiększenie udziału owoców i warzyw oraz mleka i przetworów mlecznych w ich codziennej diecie na etapie, na którym kształtują się ich nawyki żywieniowe oraz upowszechnianie zdrowej, zbilansowanej diety i wzrost świadomości społecznej w tym zakresie wśród dzieci i rodziców. Program ma również na celu propagowanie zdrowego odżywiania poprzez działania towarzyszące o charakterze edukacyjnym realizowane przez szkoły podstawowe. Programem objęte są wszystkie szkoły podstawowe.

3. **Narodowy Program Rozwoju Czytelnictwa 2.0 (NPRCz 2.0)** na lata 2021-2025 to rządowy program wspierający biblioteki i czytelnictwo, którego ostatni etap realizowany był w 2025 r. Priorytet 3 obejmuje dofinansowania dla szkół i przedszkoli na zakup nowości wydawniczych, wyposażenia oraz działania promujące czytelnictwo.

Dofinansowanie w ramach programu otrzymała Publiczna Szkoła Podstawowa w Sarnowie oraz Przedszkole Samorządowe z Oddziałem Integracyjnym w Lubrańcu.

Finansowanie oświaty

Tabela - Realizacja wydatków budżetowych poszczególnych placówek oświatowych.

Lp.	2025 rok				
	Nazwa placówki	Płace (zł.)	Wydatki rzeczowe (zł.)	ZFŚS (zł.)	Ogółem (zł.)
1.	PSP Kłobia	2 546 073,05	269 655,03	115 448,31	2 931 176,39
2.	PSP Sarnowo	2 331 668,36	216 835,00	123 539,30	2 672 042,66
3.	PSP Zgłowiączka	2 033 742,65	257 872,10	119 749,18	2 411 363,93
4.	PSP Lubraniec	6 716 778,67	1 256 756,34	378 677,77	8 352 212,78
5.	PS Lubraniec	2 606 285,45	509 958,78	118 586,28	3 234 830,51
Ogółem		16 234 548,18	2 511 077,25	856 000,84	19 601 626,27

Wydatki bieżące w ramach działu 801- Oświata i wychowanie zostały zrealizowane w kwocie 21 425 531,36 zł., stopień ich realizacji stanowi 97,72%. Z kolei wydatki majątkowe w tym dziale wyniosły 616 992,07 zł. i obejmowały zadania związane z przebudową infrastruktury oświatowej na terenie gminy i montażem oświetlenia, monitoringu oraz ogrodzenia kompleksu sportowego przy Szkole Podstawowej w Lubrańcu.

Dotacje udzielone przez Gminę Lubraniec

Lp.	Nazwa placówki	Dotacja przekazana w zł.
1.	Niepubliczne Przedszkole „MIS”	846 095,46

Organizacja wypoczynku letniego

W okresie wakacji zorganizowano wypoczynek letni dla uczniów klas IV-VIII zamieszkałych i uczęszczających do szkół na terenie gminy Lubraniec. Z tej formy wypoczynku skorzystało 48 dzieci. Tym razem uczniowie naszych szkół wypoczywali w Rewalu.

VIII. REALIZACJA UCHWAŁ RADY MIEJSKIEJ W LUBRAŃCU

W art. 30 ustawy z dnia 8 marca 1990 r. o samorządzie gminnym uregulowano sprawy związane z wykonywaniem uchwał rady miejskiej oraz zadań gminy określonych przepisami prawa jako kompetencje burmistrza.

Organami Gminy Lubraniec są: Rada Miejska w Lubrańcu oraz Burmistrz Lubrańca. Rada składa się z 15 radnych, działa jako organ stanowiący i kontrolny. Rada kontroluje działalność burmistrza, gminnych jednostek organizacyjnych oraz jednostek pomocniczych gminy, poprzez powołaną w tym celu komisję rewizyjną.

Rada obecnej kadencji 2024 – 2029 powołała następujące komisje:

- 1) budżetowo- finansową i rolnictwa - przewodniczącym został radny Mirosław Stefański,
- 2) infrastruktury technicznej, porządku publicznego, spraw komunalnych i ochrony środowiska -przewodniczącą została radna Magdalena Pawłowska,
- 3) edukacji i spraw społecznych - przewodniczącym został radny Piotr Zufla,
- 4) rewizyjną - przewodniczącym został radny Kamil Sołtysiński,
- 5) skarg, wniosków i petycji - przewodniczącym został radny Paweł Sobański.

Przewodniczącym Rady Miejskiej w Lubrańcu jest radny Piotr Sławianowski, a wiceprzewodniczącym radny Zbigniew Siewierski.

Burmistrz Lubrańca Stanisław Budzyński stanowi władzę wykonawczą, reprezentuje gminę na zewnątrz, jest odpowiedzialny za realizację uchwał rady miejskiej oraz zadań przypisanych dla gminy, zgodnie ze statutem gminy oraz przepisami prawa.

Realizując obowiązki nałożone przepisami ustawy burmistrz przy pomocy pracowników urzędu miejskiego oraz pozostałych jednostek budżetowych realizował uchwały podjęte przez Radę Miejską w Lubrańcu w 2025 roku. Jako organ wykonawczy w 2025 r. łącznie przygotował pod obrady sesji 82 projekty uchwał.

Radni Rady Miejskiej w Lubrańcu w osobach: Aleksandra Czerwińska, Lidia Nowak, Jolanta Paradzińska, Magdalena Pawłowska, Piotr Krygier, Dariusz Lewandowski, Waldemar Majewski, Jarosław Nowakowski, Piotr Sławianowski, Paweł Sobański, Kamil Sołtysiński, Mirosław Stefański, Stefan Szczupakowski, Zbigniew Siewierski i Piotr Zufla, jako organ stanowiący w omawianym okresie, podczas dziewięciu obrad sesji rady podjęli łącznie 82 uchwały.

Podjęte przez Radę Miejską w Lubrańcu uchwały dotyczyły spraw:

- 1) zmiany uchwały w sprawie uchwalenia budżetu Gminy Lubraniec na 2025 rok, w tym temacie zostało podjętych łącznie 9 uchwał,
 - 2) zmiany uchwały Nr VIII/69/2024 Rady Miejskiej w Lubrańcu z dnia 30 grudnia 2024 roku w sprawie uchwalenia Wieloletniej Prognozy Finansowej Gminy Lubraniec na lata 2025 – 2038 - w tym temacie zostało podjętych łącznie 8 uchwał,
 - 3) Programu opieki nad zwierzętami bezdomnymi oraz zapobiegania bezdomności zwierząt na terenie Gminy Lubraniec w 2025 r. – w tym temacie zostały podjęte 2 uchwały (uchwała główna oraz zmieniająca),
 - 4) wyrażenia zgody na udzielenie bonifikaty od ceny nieruchomości – w tym temacie zostało podjętych łącznie 5 uchwał. Realizując niniejsze uchwały:
 - a) 5 czerwca br. zawarto akt notarialny o ustanowienie odrębnej własności lokalu oraz sprzedaży tego lokalu na rzecz lokatora. Lokal mieszkalny o pow. 22 m² wraz z dwoma pomieszczeniami przynależnymi oraz udziałem 22/68 części w prawie własności nieruchomości wspólnej został sprzedany za kwotę 11 825,00 zł. Wartość rynkowa lokalu przez rzeczoznawcę została określona na kwotę 44 500,00 zł., a wartość rynkowa udziału w gruncie została określona na kwotę 2 100,00 zł.,
 - b) 22 grudnia 2025 r. zawarto akt notarialny dotyczący ustanowienia odrębnej własności lokalu oraz jego sprzedaży. Lokal mieszkalny o pow. 37,60 m² położony w Lubrańcu wraz z przynależnym pomieszczeniem gospodarczym oraz udziałem do 85/1000 części we współwłasności nieruchomości wspólnej został sprzedany za kwotę 11 270,00 zł. przy zastosowaniu bonifikaty w wysokości 80% ceny tj. kwoty 45 080,00 zł.
 - c) 22 grudnia 2025 r. zawarto akt notarialny dotyczący sprzedaży prawa własności części nieruchomości w miejscowości Ś., za kwotę 11 540,00 zł., przy zastosowaniu bonifikaty w wysokości 80% ceny tj. kwoty 46 160,00 zł.
- Nie zrealizowano uchwały Nr XI/101/2025 w sprawie wyrażenia zgody na udzielenie bonifikaty od ceny nieruchomości. Najemca nie przystąpił do wykupu nieruchomości uznając, że bonifikata ustalona przez radę miejską w wysokości 50% ceny lokalu jest za niska,
- 5) wyrażenia zgody na nabycie niezabudowanych działek gruntu.

Przedmiotowe działki położone w obrębie ewidencyjnym Siemnowek stanowią pobocze drogi gminnej numer 190669C Siemnowo - Grójec. Gmina Lubraniec za pośrednictwem Wojewody Kujawsko-Pomorskiego próbowała przejąć powyższe działki z mocy prawa nieodpłatnie poprzez ich komunalizację. W sprawie ich komunalizacji zostały wydane w sumie trzy decyzje stwierdzające nabycie działek z mocy prawa. Właściciel działek składał przy każdej decyzji odwołanie do Ministerstwa Infrastruktury w Warszawie, a minister uchylał wydane decyzje w całości. Z uwagi na powyższe Kujawsko-Pomorski Urząd Wojewódzki po uchyleniu ostatniej decyzji zaniechał kolejnych prób nieodpłatnego przejęcia, dlatego gmina zmuszona była do ich zakupu,

- 6) wystąpienia z wnioskiem do Ministra Spraw Wewnętrznych i Administracji za pośrednictwem Wojewody Kujawsko-Pomorskiego o zniesienie urzędowych nazw miejscowości położonych na obszarze Gminy Lubraniec.

Podstawą do zniesienia urzędowych nazw miejscowości: Lubraniec Poduchowny, Nowe Osiedle, Nowy Lubraniec, Ignaty, Kazanie Ukazowe, Kłobia Poduchowna, Kłobia Południowa, Kłobia Północna, Julianowo, Włoscianki, Rumuncin, Za Młynem, Szczawin, Mieczysławowo było pismo Głównego Geodety Kraju z dnia 23 maja 2024 r. (znak: KN-PRNG.630.24.2024), który powiadomił Burmistrza Lubrańca, że w rejestrze TERYT SIMC na obszarze Gminy Lubraniec dla 14 miejscowości w Państwowym Rejestrze Nazw Geograficznych (PRNG) nie jest określona lokalizacja przestrzenna.

Rada Miejska w Lubrańcu podjęła uchwałę w sprawie wystąpienia z wnioskiem za pośrednictwem Wojewody Kujawsko-Pomorskiego o zniesienie urzędowych nazw miejscowości mając na uwadze uporządkowanie nazw miejscowości położonych na obszarze Gminy Lubraniec.

Zniesienie nazw powyższych miejscowości z wykazu urzędowych nazw miejscowości i ich części nastąpiło od 1 stycznia 2026 r. na podstawie rozporządzenia Ministra Spraw Wewnętrznych i Administracji z dnia 18 grudnia 2025 r. w sprawie ustalenia, zmiany i zniesienia urzędowych nazw i rodzajów niektórych miejscowości oraz obiektów fizjograficznych (Dz. U. z 2025 r. poz. 1833),

- 7) ustalenia trybu udzielania i rozliczania oraz trybu przeprowadzania kontroli prawidłowości pobrania i wykorzystania dotacji udzielanych z budżetu Gminy Lubraniec dla publicznych i niepublicznych: szkół, przedszkoli, oddziałów przedszkolnych w szkołach podstawowych oraz innych form wychowania przedszkolnego prowadzonych przez osoby fizyczne i osoby prawne niebędące jednostkami samorządu terytorialnego,
- 8) zmiany składu Rady Społecznej Samodzielnego Publicznego Zakładu Opieki Zdrowotnej Gminy Lubraniec,

9) powołania Komisji konkursowej do przeprowadzenia postępowania konkursowego na stanowisko Dyrektora Samodzielnego Publicznego Zakładu Opieki Zdrowotnej Gminy Lubraniec,

10) rozpatrzenia petycji, które wpłynęły do rady miejskiej – w tym temacie podjęto łącznie 3 uchwały:

- dwie uchwały dotyczyły uwzględnienia petycji złożonej przez osobę fizyczną w sprawie uznania 4 szt. drzew rosnących na terenie gminy Lubraniec za pomniki przyrody,
- trzecia uchwała dotyczyła rozpatrzenia petycji Ogólnopolskiego Zrzeszenia Sędziów AEQUITAS z siedzibą w Łodzi. W uchwale tej petycję w zakresie obrony konstytucyjnej zasady niezawisłości i niezależności sędziów polskich uznano za nieuzasadnioną. Stwierdzono, że stosownie do zapisów art. 118 ust. 1 i 2 Konstytucji Rzeczypospolitej Polskiej inicjatywa ustawodawcza przysługuje posłom, Senatowi, Prezydentowi Rzeczypospolitej i Radzie Ministrów, jak również grupie co najmniej 100 000 obywateli mających prawo wybierania do Sejmu. Przepisy nie przyznają organom stanowiącym jednostek samorządu terytorialnego inicjatywy ustawodawczej.

11) zatwierdzenia planu pracy Komisji Rewizyjnej Rady Miejskiej w Lubrańcu na 2025 rok,

12) wyrażenia zgody na odpłatne nabycie nieruchomości na rzecz Gminy Lubraniec,

Realizując uchwałę Nr X/87/2025 Rady Miejskiej w Lubrańcu z dnia 23 maja 2025 r. w sprawie wyrażenia zgody na nabycie nieruchomości na rzecz Gminy Lubraniec, dnia 22 lipca 2025 r. zawarto akt notarialny dotyczący odpłatnego nabycia przez Gminę Lubraniec od osoby fizycznej prawa własności nieruchomości gruntowej zabudowanej oznaczonej w ewidencji gruntów i budynków numerem działki 237/2 o pow. 0,7518 ha położonej w obrębie Kolonia Piaski; gruntowej niezabudowanej oznaczonej w ewidencji gruntów i budynków numerem działki 236/2 o pow. 0,3778 ha położonej w obrębie Kolonia Piaski oraz gruntowej zabudowanej oznaczonej w ewidencji gruntów i budynków numerem działki 234/3 o pow. 0,1007 ha położonej w obrębie Kolonia Piaski. Powyższe działki zostały nabyte za łączną cenę 820 000,00 zł. Przez rzeczoznawcę działki zostały wycenione na kwotę 835 960,00 zł. Koszty sporządzenia aktu wynoszące łącznie 5 632,50 zł. poniosła Gmina Lubraniec,

13) wyrażenia zgody na sprzedaż nieruchomości stanowiącej własność Gminy Lubraniec.

Realizując uchwałę Nr X/88/2025 Rady Miejskiej w Lubrańcu z dnia 23 maja 2025 r. w sprawie wyrażenia zgody na sprzedaż nieruchomości stanowiącej własność Gminy Lubraniec dnia 8 września 2025 r. zawarto akt notarialny w sprawie przeniesienia własności nieruchomości. Wcześniej dnia 3 lipca 2025 r. zawarto akt notarialny w sprawie warunkowej umowy sprzedaży niezabudowanej działki o pow. 0,5642 ha, oznaczonej Nr 694/30, położonej w Lubrańcu przy ul. Słowackiego, z przeznaczeniem na

- powiększenie sąsiedniej nieruchomości. Nieruchomość została sprzedana za kwotę 183 466,00 zł. Przez rzeczoznawcę działka została wyceniona na kwotę 178 000,00 zł,
- 14) określenia szczegółowych warunków przyznawania i odpłatności za usługi opiekuńcze i specjalistyczne usługi opiekuńcze, z wyłączeniem specjalistycznych usług opiekuńczych dla osób z zaburzeniami psychicznymi oraz szczegółowych warunków częściowego lub całkowitego zwolnienia od opłat, jak również trybu ich pobierania,
 - 15) przyjęcia Stanowiska dotyczącego sprzeciwu wobec podejmowanych decyzji, które prowadzą do ograniczenia roli Poczty Polskiej oraz likwidacji jej placówek w mniejszych miejscowościach,
 - 16) udzielenia Burmistrzowi Lubrańca wotum zaufania,
 - 17) rozpatrzenia i zatwierdzenia sprawozdania finansowego i sprawozdania z wykonania budżetu gminy za 2024 rok,
 - 18) udzielenia Burmistrzowi Lubrańca absolutorium z tytułu wykonania budżetu za 2024 rok,
 - 19) dokonania oceny raportu o sytuacji ekonomiczno- finansowej Samodzielnego Publicznego Zakładu Opieki Zdrowotnej Gminy Lubraniec za 2024 r. i prognozy sytuacji ekonomiczno- finansowej na lata 2025 – 2027,
 - 20) wyrażenia zgody na zbycie nieruchomości.

Podjęta uchwała oznaczona Nr XI/99/2026 nie została zrealizowana. Przedmiotem niniejszej uchwały jest wyrażenie zgody na zbycie w drodze przetargu nieruchomości gruntowej, stanowiącej własność Gminy Lubraniec, położonej w obrębie geodezyjnym Lubraniec - Parcele, opisaney w ewidencji gruntów i budynków jako działka 33/38 o powierzchni 0,0808 ha. Działka powyższa znajduje się w strefie mieszkaniowo- usługowej (B) i stanowi teren zabudowy mieszkaniowo-usługowej. Łączna wartość działki wynosi 67 000,00 zł. Wartość nieruchomości nie zawiera podatku od towarów i usług. Właściciel ww. nieruchomości zostanie wyłoniony w trybie przetargowym.

- 21) pomników przyrody znajdujących się na terenie Gminy Lubraniec.

Pomnikami przyrody na terenie gminy Lubraniec są:

- 1) drzewo - dąb szypułkowy (*Quercus robur*) o obwodzie pnia 474 cm usytuowany w miejscowości Siarczyce na działce o numerze ewidencyjnym 8 obręb Ossowo – pas drogowy drogi powiatowej;
- 2) drzewo - lipa drobnolistna (*Tilla mordata*) o obwodzie pnia 376 cm usytuowana na działce o numerze ewidencyjnym 44/4 obręb Dąbie Kujawskie – park dworski, własność prywatna;
- 3) drzewo - lipa drobnolistna (*Tilla mordata*) o obwodzie pnia 360 cm usytuowana na działce o numerze ewidencyjnym 187/1 obręb Lubraniec Miasto ul. Nowomiejska – mienie gminne;

4) drzewo – dąb szypułkowy (*Quercus robur*) o obwodzie pnia 425 cm usytuowany na działce o numerze ewidencyjnym 10/4 obręb Redecz Kalny – park podedworski – mienie gminne.

Szczególnym celem ochrony pomników przyrody jest zachowanie wartości przyrodniczych, krajobrazowych, naukowych, historycznych i kulturowych. Nadzór nad pomnikami przyrody sprawuje Burmistrz Lubrańca.

22) przyjęcia Regulaminu przyznawania uczniom stypendium Burmistrza Lubrańca za szczególne osiągnięcia w ramach ‘Lokalnego Programu wspierania edukacji uzdolnionych uczniów szkół podstawowych, dla których organem prowadzącym jest Gmina Lubraniec’.

Ponieważ uchwała została podjęta z naruszeniem procedury określonej art. 90t ust. 1 pkt 2 ustawy z dnia 7 września 1991 r. o systemie oświaty (Tj. Dz. U. z 2025 r. poz. 881), który wskazuje, że organ stanowiący jednostki samorządu terytorialnego uprawniony jest do uchwalenia zasad i warunków przyznawania stypendiów dla uczniów po uprzednim utworzeniu programu lokalnego (lub regionalnego), który jest aktem o charakterze wewnętrznym, wyznaczającym kierunki działania w zakresie wspierania edukacji (uchwała została podjęta z pominięciem wcześniejszego uchwalenia lokalnego programu wspierania edukacji uzdolnionych dzieci i młodzieży) została uchylona dnia 15 lipca 2025 r. **podjętą uchwałą oznaczoną Nr XII/110/2025 Rady Miejskiej w Lubrańcu.**

23) zasad i trybu przeprowadzania konsultacji z mieszkańcami Miasta Lubraniec w sprawie Budżetu Obywatelskiego Miasta Lubraniec oraz wymagań jakie powinien spełniać projekt budżetu obywatelskiego – w tym temacie podjęto 2 uchwały,

24) wprowadzenia Regulaminu określającego zasady i tryb korzystania z kompleksu sportowego przy Publicznej Szkole Podstawowej im. Aleksandra Kamińskiego w Lubrańcu – w tym temacie podjęto 2 uchwały,

25) wprowadzenia Regulaminu określającego zasady i tryb korzystania z kompleksu sportowego w miejscowości Lubraniec – Parcele – w tym temacie podjęto 2 uchwały,

26) wprowadzenia Regulaminu określającego zasady i tryb korzystania ze Stadionu Miejskiego zlokalizowanego w Lubrańcu przy ul. Sportowej 8 – w tym temacie podjęto 2 uchwały,

27) wyboru opiekuna Młodzieżowej Rady Miejskiej w Lubrańcu na II kadencję rady,

28) wyrażenia zgody na nabycie nieruchomości gruntowej zabudowanej budynkiem mieszkalnym,

Realizując uchwałę Nr XII/109/2025 Rady Miejskiej w Lubrańcu z dnia 15 lipca 2025 r. w sprawie wyrażenia zgody na nabycie nieruchomości gruntowej zabudowanej budynkiem mieszkalnym dnia 8 września 2025 r. zawarto akt notarialny dotyczący nabycia na rzecz gminy działki gruntu zabudowanej fragmentem budynku mieszkalnego,

który to budynek wybudowany został przez Gminę Lubraniec, oznaczonej numerem 482/2 o pow. 82 m² na powiększenie nieruchomości sąsiedniej oznaczonej jako działka 481/5. Działkę gmina nabyła za kwotę 15 000,00 zł.

Wartość rynkowa działki oznaczonej numerem 482/2 przez rzeczoznawcę została wyceniona na kwotę 32 700,00 zł,

- 29) przyjęcia Lokalnego programu wspierania edukacji uzdolnionych dzieci i młodzieży pobierających naukę na terenie Gminy Lubraniec,
- 30) udzielenia dotacji z budżetu gminy na sfinansowanie prac konserwatorsko-restauratorskich /robót budowlanych przy zabytku wpisanym do rejestru zabytków oraz jej wysokości dla Parafii Rzymsko-Katolickiej p. w. św. Jana Chrzciciela w Lubrańcu,
- 31) udzielenia dotacji z budżetu gminy na sfinansowanie prac konserwatorsko-restauratorskich /robót budowlanych przy zabytku wpisanym do rejestru zabytków oraz jej wysokości dla Parafii Rzymsko-Katolickiej p. w. św. Wojciecha Biskupa i Męczennika w Kłobi,
- 32) ustalenia lokalizacji inwestycji mieszkaniowej oraz inwestycji towarzyszącej – w tym temacie podjęto 2 uchwały,
- 33) przeprowadzenia wyborów sołtysa sołectwa Gołębin- Parcele,
- 34) zaciągnięcia długoterminowej pożyczki w banku na finansowanie planowanego deficytu budżetu,
- 35) zaciągnięcia długoterminowej pożyczki w Kujawsko-Pomorskim Funduszu Pożyczkowym spółka z o.o. w Toruniu,
- 36) przyjęcia Regulaminu przyznawania uczniom stypendium Burmistrza Lubrańca za szczególne osiągnięcia w ramach Lokalnego Programu wspierania edukacji uzdolnionych dzieci i młodzieży, pobierających naukę na terenie Gminy Lubraniec.

W związku z tym, że w podjętej uchwale § 4 był w brzmieniu „Uchwała wchodzi w życie z dniem podjęcia” (co jest niezgodne z przepisami, które wymagają publikacji aktów powszechnie obowiązujących, a ich wejście w życie następuje po upływie 14 dni od ogłoszenia), a powinien być w brzmieniu „Uchwała wchodzi w życie po upływie 14 dni od dnia ogłoszenia w Dzienniku Urzędowym Województwa Kujawsko-Pomorskiego”, podjętą uchwałę uchylono podejmując **dnia 29 września 2025 r. Uchwałę Nr XIV/134/2025 Rady Miejskiej w Lubrańcu.**

- 37) zmieniająca uchwałę w sprawie zarządzenia poboru opłaty za gospodarowanie opadami komunalnymi w drodze inkasa, wyznaczenia inkasentów i określenia wysokości wynagrodzenia za inkaso – w tym temacie podjęto 2 uchwały,
- 38) zmiany uchwały w sprawie zarządzenia poboru podatków od osób fizycznych w drodze inkasa oraz określenia inkasentów i wysokości wynagrodzenia – w tym temacie podjęto 2 uchwały,

Zmiany uchwał wynikały z konieczności wyznaczenia nowego inkasenta w sołectwie Gołębin-Parcele i Annowo do poboru podatków od osób fizycznych w drodze inkasa oraz opłaty za gospodarowanie opadami komunalnymi,

39) zmiany uchwały w sprawie przyjęcia Gminnego Programu Profilaktyki i Rozwiązywania Problemów Alkoholowych oraz Przeciwdziałania Narkomanii na lata 2024 – 2027 – podjęto w tym temacie 3 uchwały,

40) przekazania pisma według właściwości,

41) opłaty od posiadania psów na 2026 rok,

42) określenia wysokości stawek podatku od nieruchomości,

43) przyjęcia Programu współpracy Gminy Lubraniec z organizacjami pozarządowymi i innymi podmiotami prowadzącymi działalność pożytku publicznego w 2026 roku.

Program określa ogólne cele, zasady oraz formy współpracy Gminy Lubraniec z organizacjami pozarządowymi oraz innymi podmiotami wymienionymi w art. 3 ust. 3 ustawy o działalności pożytku publicznego i o wolontariacie. Program przedstawia priorytetowe zadania publiczne, które będą przedmiotem ww. współpracy formy ich realizacji oraz planowaną na ich realizację wysokość środków z budżetu gminy. Program określa również zasady powoływania i działania komisji konkursowych do opiniowania ofert w otwartym konkursie ofert.

Celem głównym Programu jest budowanie i umacnianie partnerstwa pomiędzy Gminą Lubraniec, a organizacjami pozarządowymi działającymi na terenie gminy, polegające na rozpoznaniu i zaspokajaniu potrzeb mieszkańców oraz wzmacnianie roli aktywności obywatelskiej w rozumieniu problemów lokalnych.

W ramach uchwalonego programu na rok 2026 przeznaczono środki finansowe w wysokości 178000,00 złotych. Podstawowym kryterium decydującym o udzieleniu przez gminę wsparcia dla organizacji jest ich działalność na rzecz Gminy Lubraniec i jej mieszkańców oraz spełnienie wymogów określonych w przepisach prawa,

44) zmiany uchwały w sprawie wyrażenia zgody na utworzenie Młodzieżowej Rady Miejskiej w Lubrańcu, powołania tej rady i nadania jej statutu,

45) przeprowadzenia wyborów Sołtysa Sołectwa Annowo,

46) uchwalenia Gminnego Programu Przeciwdziałania Przemocy Domowej Ochrony Osób Doznających Przemocy Domowej w Gminie Lubraniec na lata 2026-2030.

Program ma istotne znaczenie dla realizacji aktów polityki społecznej w skali lokalnej.

Zjawisko przemocy domowej jest problemem dotyczącym rodziny na całym świecie.

Zdiagnozowanie jego skali jest szczególnie trudne za sprawą czynników takich jak: m.in. wstyd, ukrywanie aktów przemocy domowej przez rodziny oraz ich najbliższe środowisko, a także lęk osób doświadczających przemocy przed ich oprawcami.

Tworzenie programów przeciwdziałania przemocy domowej i ochrony osób doznających przemocy domowej ma na celu udzielanie kompleksowej pomocy osobom uwikłanym w problemy przemocy domowej, czyli osoby doświadczające przemocy, stosujące ją oraz jej świadków. Realizacja zadań w tym zakresie nie byłaby możliwa, gdyby nie zintegrowane działania wszystkich instytucji i specjalistów zaangażowanych w rozwiązywanie przemocy domowej,

47) uchwalenia Wieloletniej Prognozy Finansowej Gminy Lubraniec na lata 2026 –2039,

48) uchwalenia budżetu Gminy Lubraniec na 2026 rok,

49) zatwierdzenia planów pracy Komisji Rady Miejskiej w Lubrańcu na 2026 rok.

Podjęte uchwały zgodnie z wymogami art. 90 ust. 1 i 2 ustawy o samorządzie gminnym zostały przekazane w określonym ustawowo terminie do organów nadzoru jakimi są w zakresie zgodności z prawem – Wojewoda Kujawsko-Pomorski, a w zakresie spraw finansowych – Regionalna Izba Obrachunkowa.

Wszystkie uchwały opublikowane zostały w Biuletynie Informacji Publicznej oraz wywieszane zostały na tablicy ogłoszeń urzędu.

Uchwały stanowiące akty prawa miejscowego opublikowane zostały w Dzienniku Urzędowym Województwa Kujawsko - Pomorskiego.

W okresie sprawozdawczym realizowane były zarówno uchwały bieżące jak i uchwały podjęte w latach poprzednich, których termin realizacji był w 2025 roku.

Część podjętych w 2025 r. uchwał będzie realizowana w 2026 roku, sytuacja taka dotyczy między innymi uchwał ustalających opłaty i podatki oraz budżet gminy i Wieloletnią Prognozę Finansową na 2026 rok.

W 2025 roku Burmistrz Lubrańca wydał łącznie 100 zarządzeń. Tematyka wydawanych zarządzeń oraz ich realizacja na bieżąco była przedstawiana, radnym jak i mieszkańcom gminy, podczas obrad sesji w przedstawianej każdorazowo przez Burmistrza Lubrańca informacji z działalności międzysesyjnej. Wszystkie zarządzenia opublikowane zostały w Biuletynie Informacji Publicznej.

W omawianym okresie sprawozdawczym, w miarę potrzeb i zgodnie z przyjętym planem pracy, odbywały się również posiedzenia komisji rady miejskiej:

- komisji budżetowo-finansowej i rolnictwa,
- komisji edukacji i spraw społecznych,
- komisji infrastruktury technicznej, porządku publicznego, spraw komunalnych i ochrony środowiska,
- komisji skarg, wniosków i petycji,
- komisji rewizyjnej.

Podczas posiedzeń członkowie komisji rozpatrywali tematy merytoryczne wynikające z zakresu działania poszczególnych komisji, a także opiniowali materiały sesyjne, w tym projekty uchwał kierowane przez Burmistrza Lubrańca pod obrady sesji.

Przewodniczący komisji: budżetowo-finansowej i rolnictwa, edukacji i spraw społecznych oraz infrastruktury technicznej, porządku publicznego, spraw komunalnych i ochrony środowiska, na bieżąco przedstawiali radzie informacje ze swojej działalności podczas obrad sesji.

Przewodniczący komisji: skarg, wniosków i petycji oraz komisji rewizyjnej, roczne sprawozdania z działalności komisji za rok poprzedni, złożyli radzie w dniu 26 marca 2026 r. podczas obrad XIX sesji. Informacje były również umieszczane na stronie BIP urzędu.

IX. PODSUMOWANIE

Gminę Lubraniec jak i pozostałe jednostki samorządu terytorialnego w Polsce obejmują istotne zmiany demograficzne. W szczególności następuje spadek dzietności i starzenie się społeczeństwa, a jednocześnie rozwija się migracja zarobkowa.

Efektom spadku liczby mieszkańców Gminy Lubraniec będzie spadek dynamiki jej rozwoju poprzez: stagnację w rozwoju mieszkalnictwa i rozwoju przedsiębiorczości. W konsekwencji spadek liczby ludności może wpłynąć bezpośrednio na spadek dochodów własnych gminy (między innymi z tytułu podatków i opłat lokalnych).

W latach 2017-2025 nastąpił wzrost zadłużenia Gminy Lubraniec wskutek realizowanych przez samorząd gminy inwestycji. Zadłużenie gminy na koniec 2024 r. wyniosło 33 088 000,00 zł., by osiągnąć na 31.12.2025 r. kwotę 34 924 000,00 zł.

Zdolność spłaty zadłużenia gminy zależy od wielkości nadwyżki operacyjnej (dochody bieżące plus sprzedaż majątku minus wydatki bieżące), swobody w kształtowaniu części podatków i opłat oraz wielkości majątku możliwego do sprzedaży. W przypadku Gminy Lubraniec okres spłaty długu na podstawie uchwalonej w dniu 30.12.2025 r. Wieloletniej Prognozy Finansowej obowiązuje na lata 2025 – 2038.

Wraz ze wzrostem zadłużenia wzrosły również koszty obsługi długu publicznego, które w 2024 r. wyniosły 1 738 124,45 zł., by osiągnąć w 2025 r. kwotę 1 895 169,32 zł.

Do mocnych stron Gminy Lubraniec w obecnym stanie możemy zaliczyć bardzo dobrze rozwinięte rolnictwo wraz z dobrymi glebami, dobry dostęp do infrastruktury oświatowej i sportowo – kulturalnej, uporządkowaną gospodarkę wodno – ściekową, rozbudowaną sieć gazową ze stacją redukcyjną. Gminę charakteryzuje dogodne położenie w centralnej Polsce między autostradami A1 i A2, które powinno sprzyjać rozwojowi przedsiębiorczości.

W podsumowaniu należy stwierdzić, że Gmina Lubraniec w ramach realizacji zadań publicznych w 2025 r. charakteryzowała się:

- 1) szerokim zakresem prowadzonych zadań inwestycyjnych i remontowych, gdzie wydatki inwestycyjne stanowiły 27,90% ogółu wydatków,
- 2) stabilnością sytuacji finansowej i wykonaniem budżetu Gminy za 2025 r., z deficytem budżetowym w kwocie 8 095 843,00 zł.,
- 3) wydłużeniem okresu spłaty długu gminy do 2038 roku,
- 4) wzrostem kosztów obsługi długu publicznego,
- 5) działaniami w zakresie stosowania odpowiednich instrumentów polityki przestrzennej, w tym poprawy infrastruktury drogowej na obszarze gminy,
- 6) różnorodnymi działaniami w zakresie polityki społecznej,
- 7) działaniami podejmowanymi na rzecz zwiększania kapitału społecznego.

Okresu sprawozdawczego ujętego w raporcie nie należy oceniać jedynie przez pryzmat wykonanych zadań ale również należy postrzegać jako początek nowych projektów i inwestycji. W omawianym bowiem roku sprawozdawczym przygotowywano nowe plany i koncepcje do realizacji w następnych latach.

BURMISTRZ LUBRAŃCA

Stanisław Budzyński